京城日報
九日 夕刊 （木）
編輯兼發行人 兒島吉治
印刷人 小川三之介
京城府太平通一丁目
發行所 合資會社 京城日報社

優良國產 賞牌受領 ソース

南京の陷落切迫

脇坂部隊の先鋒 二キロの線に進出
城門を眺め勇躍進撃中

【淳化鎭九日同盟】九日午前五時半我が脇坂部隊最前線部隊の先頭は南京城より二キロの線に進出、朝霧の彼方に城門を眺め勇躍進撃中である

【淳化鎭九日同盟特派員】八日午後の總攻撃で敵の第五、第六十一兩師を撃破した脇坂、富士井、伊佐、人見の各部隊は午後三時淳化鎭及び馬鞍山を占領し月明りを利して街道兩側の敵トーチカ陣地に迫つたが、脇坂部隊は戰車三台を有する五百の敵大部隊の逆襲を受け激戰の後遂に之を撃破、遂に戰車二台を鹵獲し九日午前九時半南京西方四キロの高橋門の堅壘を占據、更に坦々たる南京街路を進撃一路南京城に向つて各隊は轡を並べ全軍の意氣天を衝くものがある

中山門を目指し驀進

【湯水鎭九日同盟】八日午後二時野田部隊は湯山を、片桐部隊は太胡山及び胡山各要塞を攻略し中山門に通ずる街道を確保し夕刻には黄泥壁を抜き岩中部隊の戰車〇台は九日早曉西村の中央部を突破完全に占據した、同部隊は息つく暇もなく中山門目指して驀進所在の敵を撃破しつつあり

空から見た南京市街【新街口】

南京戰線 初めての大激戰

【上海九日同盟】南京城外十哩の地點で行はれた八日の戰鬪は南京戰初めての激戰で、日支兩軍の間に猛烈を極めた砲戰が交され、支那は將校十四、兵三百七十の死傷を出した旨を發表

高橋門占據

【淳化鎭九日同盟特派員至急報】脇坂、富士井、人見各部隊は九日午前九時半南京へ四キロの高橋門を占據した

大校場占領

【高橋門にて九日同盟特派員】本日我軍は南京城外大校場飛行場を完全に占領した

蕪湖の陷落 けふ中に迫る

【宣城にて九日同盟特派員】陷落目捷に迫つた蕪湖は本日早朝より火災を起した、同市の陷落は本日中と見られる

蕪湖の陣地攻撃中

【宣城にて九日同盟特派員】宣城より決河の勢をもつて西進中の鐵山、野副、小堺、片岡の各部隊は灣沚鎭から本九日午前十時過ぎ蕪湖南方四粁の家店に到達、目下蕪湖の陣地に對し攻撃中である

蕪湖附近の敵軍 隨所に撃滅さる

【宣城にて九日同盟特派員】鐵脚を誇る鐵山野副各部隊のため江南鐵道及び京蕪公路を遮斷され蕪湖附近の湖沼地帶に追ひつめられた敵の大部隊は、隨所に於いて我軍のために撃滅されてゐる

南京の安全地帶問題 保障を與ふる能はず
我上海大使館聲明を發す

【上海八日同盟】上海帝國大使館のスポークスマンは南京における所謂中立地帶乃至安全地帶問題について八日次の如き聲明を發した

昨今の南京駐外國通信は所謂南京中立地帶の位置、活動狀況などを傳へてゐるが日本當局としては實に異常の困難に鑑み、遺憾ながら所謂安全地帶設置について何等の保障を與ふ能はざりしことは周知の事實である、事實南京の地勢及び防備狀態などからして南京が即ち全體として言はゞ一大要塞を構成するものと云ふべく斯る地域に於て所謂安全地帶なるものゝ存在するとは寧ろ矛盾撞着と云はざるべからず、もとより帝國大使館としては屢々聲明の通り外國人の生命財産については勿論一般支那人民に對しても戰禍を蒙らしむる意思は毫もなき次第であるが南京の安全地帶問題については以上の理由に於て何等の保障を與ふると能はず、此處に避難するは總て自己の危險に於てなすものと諒解すべく萬一戰鬪の影響が此地域に波及するとも其責任を問はるべき地位にないことをこの際特に言明する次第である

松岡總裁近日東上

【大連八日同盟】滿鐵の北支進出問題に關しては既に宇佐美、阪谷兩理事等が上京して中央各方面と折衝を續けてをり松岡總裁は今日まで上京を延期してゐたが南京陷落も愈よ迫り重工業問題についても九日鮎川日產社長と大連で最後的協議をすることになつてゐるので松岡總裁は愈よ近日中に旅客機で上京することになつた、尚は松岡氏は滿鐵當面の問題以外に外交方面を擔當する內閣參議として近衛首相に對し重要進言をなすものと見られてゐる

陷落前の南京狀況 AP特派員報道

【ニューヨーク八日同盟】AP南京特派員マクダニエル氏は八日陷落前の南京狀況を左の如く報じてゐる

日本軍の總攻撃を前に支那軍は南京防衛に最後の努力を傾注しつゝある、南京東郊では日本軍に利用され得る橋梁村落の壁その他掩護物といふものは悉く破壊されてしまつた、南京城外では中山陵、教育施設、政府高官の邸宅を除き戰火にかゝらぬ家屋はない位ゐでその被害は到底日本軍の空爆所の比ではない、南京衞戍司令部參謀は特に通行證を持つ者を除く非戰鬪員の國際避難區域以外の通行を一切禁止した、電話は既に杜絶し水道も時々斷水するといふ狀態だが秩序はまだ保たれてゐる、城門は嚴重に閉され城內には處々に厚さ二十呎の防壁が設けられるなどものものしい戰備は全く整つた、支那側は南京の城壁が破壊されても少くとも今週中は南京で日本軍を喰ひ止めると洩してゐる、危機が迫つたのでアメリカ砲艦パネー號は、南京渡頭湖に向つた

八日本社着戰況通信

南京攻略

八日早曉南京外圍の山野に南京城正面攻撃の火蓋は切つて落された、南京街道を進出した助川部隊は湯山に據る敵を山麓から猛攻、我野嶺を拔き湯山要塞に頑強な抵抗を試みる敵を攻撃する脇坂、下枝の諸部隊は午後三時淳化鎭を完全に占領して西進を續け、秣陵關の天險を衝いて北進する千葉、山田の諸部隊も首都陣地に食ひついて壯烈な山岳戰を演じつゝ南花台方面に壓迫するなど我が包圍陣は漸次縮小されて行く、南京城內は大火災が起りまた掠奪が開始されたと傳へられるが大校場飛行場も午後四時猛火に包まれた

蕪湖戰線

首都南京の後衞陣たる蕪湖、當塗を衝く我が驍勇の進擊も目覺しく宣城より猛進を續ける片岡、小堺部隊は八日午前九時蕪湖南方廿四キロの無名部落を拔き午後六時早くも東方僅か七キロの清水河に進出蕪湖の敵を睥睨してゐる、一方水陽鎭から進擊する長野、山田の奇襲部隊は細林湖、丹陽湖の湖上を渡つて一舉南京、蕪湖中間の揚子江岸にある當塗縣城を目指し早くも當塗城に達して當塗へ十四キロに迫つた、恰も背後に敵を挾せられた南京の敵は大動搖を來してゐるが蕪湖、當塗の敵も八日午後揚子江北岸へ或は江岸に沿うて南方に潰走し始めた

長江戰線

我軍艦の揚子江遡江を阻止してゐた江陰要塞陣地の敵を殲滅すべく八日午前五時常州、倉林部隊は海上艦隊と海軍機の掩護砲擊の下に上海戰以來初めて長江北岸へ敵前上陸を敢行、午後二時靖江城及び天生港要塞を占據した、また上流沿岸の鎭江縣城を攻略中の花谷、安達兩部隊は八日午前九時これを占據した

空爆戰線

八日黎明から我が海陸の荒鷲隊は翼を連ねて南京の敵主力陣地に猛爆擊を加へ敵陣の逆襲も見ず、果敢な空爆は壯烈を極めた、また揚子江北岸上陸部隊の掩護爆擊をも行つたが、一方北支方面にあつても海軍機が八日河南省歸德縣の兵工廠を襲つて完全に粉碎、陸軍機も朝州、京漢の諸部隊並に線路沿線至安南方で軍用列車に爆擊を加へた

戰局日記【八日】

三相協議

【東京電話】杉山陸相は九日午前十時五十分首相官邸に入り折柄參議會同に出席中の近衛首相、廣田外相と別室において會見、三相鼎坐して當面の重要問題に關して種々協議した、なほ杉山陸相は午前十時町尻軍務局長を招致して種々懇談した

石井子英外相訪問

【ローマ九日同盟】國民使節石井子は昨八日夕刻吉田大使の案內で英國外務省を訪問しイーデン外相と會見し、日支紛爭に就いて種々懇談を遂げた

米海軍新艦建造

【ワシントン七日同盟】アメリカ海軍省は七日民間造船業者に對して總額二千九百八十八萬四千弗の新艦建造注文を發した、新艦の種類は次の通りである

驅逐艦嚮導艦九千トン一隻、水上機母艦八千三百トン一隻、驅逐艦一千五百トン二隻

これについてエディソン海軍次官は『今回の注文はルーズヴェルト大統領の一般軍需擴興計畫に基くものである』と語つた

陸軍省部聯合會議

【東京電話】陸軍では九日午前十一時三十分より陸相官邸に省、部聯合會議を開催、陸相、町尻軍務局長、參謀本部より多田參謀次長、本間第二部長など出席重要協議を遂げた

各國大使館員は避難を完了す

【上海九日同盟至急報】我が南京包圍部隊の進擊により下關に通ずる城門の閉ざされる時機が刻々迫つたので、南京各國大使館員の殘留者は昨八日何れも城內を出で、アメリカ及びイタリー大使館員はアメリカ軍艦パネー號に、イギリス大使館員はスカラブ號に乘組み、ドイツ館員はジャーデン・マヂソン會社のハルクに避難した

南京の城壁、城門は土煙をあげて崩壞！
我機大擧して巨彈を浴す

【上海九日同盟】海軍航空部隊では九日早朝から疾風をついて大梟南京上空に飛び、地上先遣部隊の大校場飛行場占據と呼應して城壁城門に巨彈を浴びせ、高さ十五米の堅固な城壁は土煙をあげて崩壞、外壁の煉瓦は空中高く吹き上げられ壯觀を極めてゐる

陸海軍機猛爆 爆音殷々と響き渡る

【〇〇九日同盟】陸の車小村、海の野中、神崎各主力部隊は九日早朝冬の空を南京上空に飛び、敵陣地と共に同城を襲撃した、澄み切つた上空は海の荒鷲と陸の串軍との銀翼に蔽はれ投彈の炸裂する音と地上部隊の猛攻擊と相俟つて爆音は殷々として響き渡つてゐる

南京の陷落と蔣介石の立場 ロイテルの所報

【ロンドン八日同盟】南京陷落は今や全世界の注目の焦點となるに至つたが、ロイテル上海電は南京陷落と蔣介石の立場につき八日左の如く報じてゐる

日本軍は南京包圍陣が完成するまで一兩日總攻撃をなさぬ方針であると言はれる、この間に支那側にクーデターが起るかも知れない、白崇禧などの南京籠城の諸將領が事實上蔣介石政權の後繼として立つとも考へられる南京陷落後蔣介石が如何なる行動に出るか彼れの本心が全く不明であるが、形式上一應聲明を出すとになるだらう、併しながら全然下野して仕舞ふ決意は今のところないやうだ、一方上海では支那政府及鐵道公債の賣物が増加してゐるが、これは支那政府部內一部の和平氣運を反映するものと思はれる

蔣方震語る

【ベルリン八日同盟】過般來ベルリンに乘り込み蔣介石の特使として活躍をつゞけてゐる蔣方震は、南京陷落につづいていよ〱蔣介石が下野するのではないかとの說につき八日ハヴアス通信員に對して左の如く語つた

蔣介石の下野說が海外各地に廣く報道されてゐるが、蔣介石は支那民衆の委任を受けて現在の地位にある以上、彼が下野するか否かは蔣自身の決すべき問題ではなく實に支那民衆の意思如何にかゝる問題である、從つて蔣介石が自分勝手に辭職することなどは出來ない譯である

戰車〇〇隊は白水橋に迫る

【湯水鎭九日同盟】今拂曉西村步兵學校を占領した大野、野田各部隊の先鋒は早くも下麒麟門を突破し戰車〇〇隊は既に正午には白水橋に迫つた

芋縣飛行場の爆擊決行

【上海九日同盟】艦隊報道部午前十一時發表＝入佐少佐の指揮する海軍航空隊は八日午後河南省芋縣飛行場爆擊を決行せり同飛行場は我が再三の爆擊により徹底的に潰滅せられたり

當塗へ六キロ
南京南方の陸路交通 將に遮斷されんとす

【永陽鎭にて九日同盟特派員】奇襲戰法を以て逸早く功名を馳せた長野、山田各部隊は丹陽湖を發動機船及び民船にて渡湖、クリーク沿ひに當塗に肉薄九日午前九時當塗東方六キロに進出した、南京南方の陸路交通は將に遮斷されんとしてゐる

シンガポール支那人の日貨排斥猛烈

【シンガポール八日同盟】シンガポール在住支那人の排日貨運動は猛烈を極め日貨の動き皆無と云ふ狀態であるが、石原產業所のジョホール州スメリダン鐵鑛山（年產五、六十萬噸）では採掘に從事する支那人苦力八百名が排日團體の煽動脅迫を受けて七日一齊に下山し作業不能に陷つた、マレー政廳當局は直ちに調停に乘出したが日本人會社で斯く多數の罷業者が出たのは始めての事で、且つマレーには日本鑛業所有のツンゲン鑛山（年產百萬噸）もあることとて事態頗る重視されてゐる

得意の山岳戰
孔山に日章旗翻る

【湯水鎭九日同盟】昨日の湯山北方の孔山攻略戰は我が軍得意の山岳戰の妙味を遺憾なく發揮した痛快極まるものであつた、卽ち孔山の永久堡壘に立て籠りつつ頑強に抵抗する敵廣東軍百五十四、百五十六の兩師に對し我が軍は湯水鎭より南京に向ふ街道に沿ふて野田部隊、孔山北方山岳地帶を大野、助川、片桐各部隊が鐵脚を以て奇襲し砲兵部隊の掩護砲擊の下にじりじりと敵を壓迫、數時間にして潰走せしめたが約三百數十名の殘敵が孔山頂上に向つて逃走するのを山麓より火を放つて追ひつめ、山頂において一團となつた敵兵に機銃の掃射を浴せて一人殘らず殲滅し山頂高く日章旗を翻したのである

南京陷落後直ちに御前會議を奏請

【東京支社特電】南京の占領迫り、抗日國民政權は完全に沒落する事となつたので帝國は支那新政權樹立の必要に迫られた政府は、國是樹立の決意を固め南京陷落後直ちに御前會議を奏請し、政府、陸海軍、外務各當局緊密連絡の下に新對支政策の樹立に積極的活動をなしつゝあるが、陸海軍は頻りに緊密なる活動をなしつゝあるが、陸海軍は既に和平團體の決意を決めず首相、外相は南京陷落を控へ外務、陸海軍及び英、獨大使との往來頻りなり

【東京電話】南京陷落は愈よ時間の問題となり、長期抗日の夢破れ蔣介石政權の沒落によつてもはや全國的敗戰の事實は掩ふべくもなく、その責を取つて蔣介石の下野は必至と見られる至つた、而して蔣の下野を契機として局面は重大轉換を見るものと豫想され、支那に直接利害關係を有する列國の動きも注目に値するものがある、一方抗日政權の餘りにもみじめな敗退によつて從來の迷夢より醒め來つた北支及び中支民衆の間には、續々自治政權の誕生を見んとしてをり、飽くまで東亞安定、民族共存共榮の大局的見地に立つて百年の大計を樹立せんとしてゐるが、我國としても南京陷落後の新事態に對處し戰果の徹底的皐成を期し以て聖戰の意義を明瞭ならしむるため之が善後處置、並に今後の對支根本方策に關して重大決意を確むる必要があるので、この際御前會議を奏請すべしとの議が俄に政府及び關係方面に有力に擡頭して來たことは頗る注目される

辭令

陸軍中將 多田駿
海軍中將 古賀峯一
宮內省御用掛仰付（各通）
陸軍中將 今井清
海軍中將 島田繁太郎
宮內省御用掛免ぜらる（各通）

トルコとシリアの不可侵條約廢棄

【アンカラ八日同盟】トルコ政府はアレキサンドレット及アンチオーク問題を繞りシリア政廳との間に紛爭を續けてゐたが、八日、一九二六年シリア政廳との間に締結された友好不可侵條約を廢棄する旨左の如く聲明した

トルコ政府は一九二六年シリア政廳との間に締結した友好不可侵條約につき檢討したる結果

一、條約中の倂敵條項は既に現在の事態に適合しない

一、他の條項に就てはトルコ政府とシリア政廳との間に解釋上の意見を異にする

の事實に鑑み右條約を廢棄することに決定せり

但しトルコ政府は新條約締結の交涉に應ずる用意あり

全國控訴院長及び檢事長會同第一日

【東京電話】全國控訴院長並に檢事長會同第一日は九日午前十時から法相官邸に開會され司法省より鹽野法相、久山、長島兩次官、藤田參與官以下各局長、裁判所側から池田大審院長、泉二檢事總長、皆川控訴院長以下檢事長出席し司法省所管明年度豫算關係議會提出法案司法官試補修習等に關し協議し午後も續行午後五時より法相主催の晚餐會に臨んだ會同は明十日をもつて終了のはず

赤系露字社に手榴彈を投擲
佛租界工部局は嚴戒

【上海八日同盟】八日午後七時五十分フランス租界アベニュー・フォッシュ赤系露字紙ノーヴォスジドニア社前通行中の一自動車內より同社目がけ一手榴彈が投ぜられ轟然たる音響と共に炸裂し同社の建物の一部を破壞した、投彈した怪漢は逸早く行方を晦ましたが現場附近一時は大騷ぎを演じフランス租界工部局は直ちに現場を嚴戒すると共に犯人搜査中であるが幸に死傷者はなかつた

人

◇加藤敬三郎氏 十一日午後二時四十分出發退城に變更
◇內藤熊喜氏（朝鮮電力社長）九日入城、朝鮮ホテル
◇村上温太郎氏（羅津館鐵支店支配人）九日入城、備前屋
◇井口立平氏（鎭南浦鮮銀支店支配人）同上
◇磯野長藏氏（明治屋社長）九日入城、備前屋
◇佐々木高治氏（咸南內務部長）九日入城、本町ホテル
◇故笠井高等法院檢事長家族 京城府明水臺松通に轉居
◇小杉謹八氏（朝取理事長代理）東上中の所九日午後一時三十分着列車で歸城

天地玄黃

皇政復古こゝに七十年、國步艱難を照映す

×

今や非常時、しかも之れ實に天業恢宏のための非常時、勇め勵へ！

×

南京死守を豪語した蔣介石早くも逃亡、意氣地なしと言ふ前に、『この嘘つき』といひたい

×

所詮負けると知りつゝ、强がりを云ひながら頑張る彼の心事面子が大切か、國民の生命が大切か、ちと考へるがよし

×

ダム〱彈や毒ガスも要る英國の紳士振り、何も今さら呆れるまでもなし

×

彼は阿片を買はぬからとて不義彼恐の戰爭をし、その上香港までも捲き上げた海賊以上のギヤングぢやないか

×

皇軍の大勝、英國もちと考へはじめたらしい。今からでも遲くはないぞ

坂井耳鼻咽喉科醫院
京城本町一丁目入口
醫學博士 坂井清
電本四二六 二番

寒さの長期抵抗に備へた家庭の城砦
丸善の優良毛布
A）極小量の羊毛代用纖維を混紡した實用品 鼠霜降り花模樣二枚續 ￥12,30 送79
B）優良な原料を精選した純毛毛布 駱駝色花模樣二枚續 ￥16,10 送79
C）全體に淡彩の柄を配した一枚もの ￥10,70 送79
京城府本町二 丸善
電話本局(2)代表一四二番 一六四六番 振替貯金口座京城三四四番

MARUZEN MARUZEN MARUZEN

印刷物用 廣告マッチ 百貨卸問屋
合資會社 東洋商會鮮滿營業所
京城府若草町大通九五番地 電話本局長六九八三番

「キング」新年號
賣れる〱驚嘆の賣行
急遽續々大增刷！
大書籍附錄が大評判です
二大地圖附錄が大評判です
事變大特輯が大評判です
小說も記事も大評判です
偉いものです
實物を一日御覽下さい
赤誠報國の大奮發！
二大附錄つき八十錢
お求めはお早く！

京城府旭町二丁目八番地
瀨戶外科皮膚科醫院
瀨戶潔
電話本局(2)二四九八番

南京陷落を先走り 諸株一齊に暴騰

早くも支那新政權歡迎で 明治町一帶沸き返る

南京陷落に張り切つてゐた市場は八日投降勸告に氣合を抜かれた態であつたが九日朝は「今日中には南京占領だ」との上海電報に折から立會前の明治町株式街はドツと湧き上りどの店もこの店も忽ち總動員だ、取引所の改裝成つた大立會場は人を以て埋められ立會前一瞬の靜寂に新新が冴えたあとはもう文字通り興奮のルツボだ、怒號叫喚の間に新東は南京占領から更に先走り新政權歡迎だと八圓廿錢高、つゞいて鐘新も九圓高、大新六圓八十錢高、日產二圓二十錢高を見せ、その他の軍需、平和株とも一齊に氣配好轉し大盛況を呈してゐた(寫眞はけさの朝取立會)

牛島稅制大改正

十四年度から實施

本府は昭和十四年度の國稅及び地方稅の根本的大改正を斷行することゝなり目下これに對する基本的調査を本府地方課及び稅務課で行つてゐる、半島の稅制改正は中央に追隨し或は單獨で數次にわたつて行はれ地方稅に對しては昭和九年度範圍の改正を實施したものであるが、當時より既に地方財政も膨脹し當時の調査では不十分なものがあり、時局關係もあるので完全なものに改正を斷行せんとするものである、今回の改正の中心點は稅政體系を全般的に調整し國稅及び地方稅の根本的改正を行ひ邑村と都市の負擔均衡は勿論、人稅、物稅の均衡を圖るを原則として增稅し各個人の負擔均衡に重點を置いたもので明秋までに調査を完成の上、更に調査委員會を設立して愼重な態度を以つて決定し昭和十四年度より實施するものである

寫眞で慰問 北支へ千枚

朝鮮寫眞師同志會ではかねて皇軍慰問寫眞を作製中であつたが八日都島に持ち寄つた寫眞二千枚を朝鮮軍司令部を通じ北支で奮戰中の將兵へ發送することになつた

海軍と事變展

京新主催 三越で開かる

南京陷落の日を前にした七日から『わが海軍と支那事變展覽會』(京城新聞主催)が三越西館ホールを中心に開かれた、上海戰線に於ける各種の戰利品をはじめ、皇軍の奮戰を目のあたり見るが如く物語るヂオラマやわが軍艦旗をはじめ各國の軍艦旗等が出品され、殊に見る者をして深い感銘を與へ襟を正させるものは、大山大尉の遺髮遺品をはじめ幾多の殊勳を樹てた忠勇の士の武勳を偲ぶ鮮血生々しい貴い遺品を始め上海空中戰に赫々の武勳を樹てた"海の荒鷲"の勇姿等の出品である

なほさきに本社が開いた戰利品展覽會に當り、當時圖らずも京城新聞と本社が同じ計畫を進めてゐた事がお互ひに判明したので京城新聞社長と本社長とで話合ひが出來た後、事變實行に當つたが、その間手違ひを生じ京城新聞側に不快を抱かせたのは遺憾であつた(寫眞は會場の一部)

內地送りおみやげは 甘栗太郎へ 本町一 電本二ノ九

年の瀨に躍る奸商

嚴重に處分

歲末のお買物御用心—京城鍾井町二ノ一五二雜貨商大石某方で買つてゐる一本六十匁の片栗粉は五十匁或は四十匁しかないことが判明、九日本町署で摘發嚴重處分することになつたが、今後同署では歲末の多忙にまぎれて長目をごまかす惡德商人に眼を光らせ嚴しく處分、歲末特別警戒と共にこの方面にも不意打ち檢査を行ふことになつた

總督を感激させた 血染めの日章旗

半島の一大學生に沸ぎる赤誠

皇軍の奮戰に感激した在東朝鮮人學生から血染の日章旗と獻金を同封した手紙が八日南總督に屆けられ、本府職員一同に深い感動を與へてゐる——法政大學法科學生金元吉(二)君は日支事變が起るや遙かながら皇軍の武運を祈り、一方軍籍のないのを非常に殘念に思つてゐたが遂に半島青年の赤誠を愛國の血潮で染めぬき"皇軍萬歲、武運長久"と書いた日章旗をつくり次の如き皇國青年の覺悟と皇軍運勝の感激を認め南總督に半島青年の純情を吐露したが、さらに金君は節分の少い學費を節約して得た金十圓を國防獻金として同封してあつた、この力強い半島學生の赤誠と覺悟に總督以下本府の人々は痛く感激してゐる

東洋平和確立の大局的見地に立ち暴戾支那を膺懲しつゝある皇軍に對し國民的最大の敬意を表すると共に軍を有せざるの結果、當然の義務を果し得ざる所なりは不肖の最も遺憾とする所なり茲に於て禮を失し且つ極少を顧ず學資の一半を割き國防獻金に獻納せんとする赤誠の念實に茲に存す、然に臨み皇軍の武運長久を祈り多難の時局に際して閣下の御健勝を祝して止まざるものなり(原文のまゝ)

龍山部隊の新入兵

十日龍山各部隊に入營する新入兵は午前六時十二分、午後十一時、同十一時五十五分龍山驛着の三列車で入營する

僞刑事の餘罪

既報、去る二日夜京城橋北町支那料理新京園で無錢飲食をした後西大門署刑事だと威張つてゐるところを本物の西大門署員に捕へられた府內紅把町七八康在韓(三)は取調べの結果昨年九月ごろ府內醫專町二五四支那人戚氏方から短靴一足を盗んだほか府內各所で五十三件の竊盜を働いたことが判明した

會と催し

◇京城山口縣人の三日會例會は十一日午後四時から本町二のサツポロビヤホールで開催、肥塚縣人會長の御歷代御陵巡拜談があるはず、會費一圓五十錢

天氣豫報(10日)

黃海 京畿 忠南北	南乃至西の風	始めは晴後曇で所によると雨又は雪ふる
全南北	南乃至西の風溫度昇る	晴れたり曇つたり
慶南北	南乃至西の風溫度昇る	同じ
平南北	南乃至西の風	始めは晴後に曇で所によると小雪ふる
咸南 江原	南乃至西の風	一般には晴だが小雪のふる所もある
咸北	南乃至西の風稍強い	同じ

京城地方【今晚】曇一時晴小雨模樣【明日】同じ

仁川地方【今晚】南西の風晴れたり曇つたり【明日】南西の風稍強く曇一時晴れ間もあるが小雨又は小雪がふりさうだ

京城溫度(八日)最高二度六、最低零下十一度二(九日)今朝六時零下三、正午一度

現職の書堂教員 『惡』の行狀記

神聖な教壇の陰にかくれて 詐欺、橫領や誘拐まで働く

一寸した郵便貯金通帳改竄事件の犯人として京城本町署で逮捕した書堂教員の取調べから驚くべき惡の行狀記が暴露、きのふまで神聖な教壇に立つてゐたものが公文書僞造行使、私文書僞造、詐欺、橫領、營利誘拐ポツと出の田舍娘をスリチビに賣り飛ばし、生徒の授業料や石炭代を喰ひ或は內職にミシン外交員をして官廳用のミシンを入質する"模範教員"の朴は宛然教育界に投げかけたこの暗影……と五ツの罪名を持つ"罪の子"として今は冷い留置場に呻吟してゐる

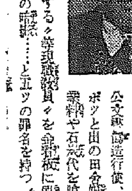

假面をはがれたこの教員は、京城府內賓華町私立永明書堂教員朴潤榮(三)である、事件の端緒は本町署崔田、劉兩刑事が一寸した郵便貯金改竄犯人として朴を追及したことによる……昭和九年十月刑務所を出た朴は私文書僞造、詐欺、竊盜がたゝつて前科者となつた、今春三月京城に出て來たが前科者には職が與へられないところから印章を僞造し郷里全北の實業家の戶籍謄本を取寄せ朴教業と變名かつて同校に採用されたものであるが、その後、女教員との交際費に窮して再び惡の道に入り日本生命外交員、ミシン會社の外交員を內職にはじめ官廳用のミシン四臺を入質した外、鋪路金融組合に五圓を預入れこれを七百圓に改竄、また田舍から出て來た李順伊(二)といふ少女をスリチビの酌婦に七十圓で賣り飛し、京城樂園町一七一洪正植氏の娘を妻にするといつて甘言に乘せて

前科一犯 の惡の旅

遂に身重 にさせ今では生徒の授業料や石炭代を喰ひ名の授業料を費消『石炭代を家から貰つて來い』と生徒に强ひて三圓、四圓と橫領する等その惡の行狀は數くの外ない、永明書堂には現在百五十名の生徒が居る、取調べも一段落ついたので近く送局の模樣(寫眞は朴潤榮)

京城府學務課談

詳細に取調べた結果もと勤務してゐた教師は不心得者があり、學童の數も三十名の定員を遙かに突破し百五十名近くもゐるので廢止を命じ講習會として存續させることにしてゐます、現在書堂、講習會は府內で約二百近くありますが內容の不備なものもあるので嚴重調査中です

毒ガス講座

城大醫學部はじめ官公私立醫專に開設

今次支那事變を契機とし國民國防は刻下の急務とされ軍部並に本府はこれが普及徹底に努力してゐるが學務局では國防上から醫學教育の重要性に鑑み內地に順應して半島內の城大醫學部及び官公私立醫學專門學校に瓦斯防護衞生の講座を開設することゝなり關係方面へ通牒した、しかも現下時局非常性に鑑みて實施を急ぎ正科、又は課外講義とし、講義の期間は約二週間で每日二時間を標準に大學では第三、第四學年の課程に、專門學校では上級の學年にこれを課し授業時數は約三十時間で講師は陸軍より軍醫將校が派遣せられることになつてゐる

三千八百哩 無着陸飛行

米海軍の壯擧

【加州サンデイゴ八日同盟】アメリカ海軍では今回サンデイゴ、コソロ島間三千八百哩の無着陸飛行を決行することゝなり八日午前十時二十分乘員九十八名は重爆撃機十四臺に分乘して晴れの壯途に上つた

祝賀氣分に拍車 煙火打揚差支なし

燈火管制も更に緩和

皇軍の包圍猛攻擊に遂つて敵首都南京城の陷落は時間の問題となり文字通り城下の誓ひは目睫に迫つてゐるが、半島の官廳、學校、商店等では"南京陷城"の大祝賀會を心から待ち、これがため提燈などは品不足になつたといふ銃後の感激風景を描いてゐるが、總督府では皇軍の歷史的戰捷祝賀會を盛大に執行し、半島銃後の誠意を披瀝することになり、これがため九日本府文書課では軍當局と協議し、その結果南京城陷落戰捷祝賀會の催しのため必要ある時は各所轄警察署長の認定によつて花火の使用時間制限を一部緩和することに決定し、この旨九日各道に通牒した、なほ全南、慶南の兩道は鎮海灣要塞司令官と道知事の打合せによつて同樣に取扱ふ樣指示した

總督、重ねて 白衣の勇士慰問

見舞品を贈つて激勵

南總督は雪もよひの九日午前九時半近藤秘書官を帶同して陸軍病院に赴き療養中の矢野少尉以下百八十九名の戰傷病將兵のベツドを一人々々丁寧に見舞つて激勵し且持參の見舞品を贈つて午前十一時半ごろ同病院を辭去した

北支向煙草 製造に着手

▽…兩切三種

今次事變を契機として、專賣局では北支における英米トラストを驅逐すべくトツプを切つて北支賣込の交通路を開きその後準備工作に入つてゐたが、いよ〳〵北支向け朝鮮煙草製造に着手、遠くも年末までに左の三種類の兩切煙草(十本入)を製造一千箱(一箱二萬五千本)を發送、新春と共に北支において朝鮮產煙草を發賣、英米トラスト驅逐の第一步を踏み出すことゝなつた

サウザンクロス(明星牌)カイダ級セロハン包裝▲スカイラツク(樂島牌)ピジヨン級セロハン包裝▲マイペツト(攻猫牌)かちどき級

起上つた愛婦

國婦と固く手を握つて 全鮮に活躍する"婦人十字軍"

非常時の嵐の中に起ち上つた雄々しい女戰士——半島の愛國婦人會は一度び北支に戰火飛ぶや、會長大野政務總監夫人の下に結束を固め軍人援護の使命を果すため萬全を期し、事變が發生してから三萬名の新會員を獲得、赤誠の紫色の襷も心強く會員十三萬を突破し、半島愛婦史上の一大盛觀を呈して大野會長も半島の銃後第一線に立ち忠南北五ケ所、黃海三ケ所、全南北四ケ所、平南北四ケ所、江原一ケ所、咸北一ケ所、京畿三ケ所全鮮十一道二十三ケ所を行脚、分區班開會式と分會總會に臨席、愛國婦神の鼓吹を叫んで全く東奔西走、半島愛婦の總動員を行つた、また愛國子女團の結成も並して全鮮十三道に廿八ケ所一萬四百四十名の處女が婦人報國の烽火の聲をたてゝ愛國婦人會に合流、半島には生彩陸離たる婦人進軍が展開され、特に總督府からも布告された白襷白エプロンの國防婦人會との軋轢を避け愛婦と國婦の大同團結によつてこゝに更に强大な婦人の歩みを踏出し、大野會長からも國婦と愛婦の積極的提携の檄を飛ばし軍事的催しには仲よく名を並べるなど、この婦人十字軍の進出こそ後顧の憂ひを絶ち百萬の大軍を得た以上のものがある

釜山渡航保護事務所 十五日店開き

內地渡航の朝鮮人保護指導のため總督府內務局に於て建設中の總督府釜山渡航保護事務所は、この程竣工を見たので來る十五日午前十一時から釜山第一棧橋同事務所に於て總督府より內務部長が列席の下に開所式を舉行する、なほ同所長は野口釜山水上署長が兼務し開所當日夕刻の連絡船から事務を開始のはず

牛皮の代りに 豚の皮を利用

總督府で具體的に考究中 鞍や靴に持つて來い

從來顧みられなかつた豚の皮を牛皮と同樣に使用しようとする研究がすゝめられてゐる、本府は今回軍需局の奬勵によつて牛皮代用として豚皮を利用するべく半島の畜民を指導してこれが奬勵に積極的に乘出すことゝなり、着々とその具體案を考究中である、內地でも豚皮は製革原料としては何等顧みられず捨つてこれが數字も內地關東地方の一部に十萬枚位を生産してゐるに過ぎず、その他の地方及び朝鮮でも何等見るべきものはない、豚革の製造は他の皮革と同樣で、特にその質が柔軟で摩擦に對する抵抗力が強いため

用途 は廣汎で就中鞍、長靴、袋物には最も適當した材料であると云はれる我國では皮革資源が缺乏で、殆ど海外に依存せねばならぬ狀態で昭和十年度內地では五十萬七千餘枚、朝鮮では四十萬二千三百餘斤といふ多量の輸入となつてゐる狀況であるに鑑み、軍需用として豚皮を利用し、これが生產增殖を奬勵し

自給 政策に乘出すべく計畫が進められてをりその結果は各方面から注目されてゐる

空巣ねらひ

八日午後龍路五丁目附近の貸店前をうろつく男を東大門署員が調べると安岩町一〇八前二科犯李昌福(三)で內地人宅專門に空巣を稼ぎ手當り次第に貴金屬、現金、其他を窃取した二十三件の犯行を自白した

銘酒 大正櫻

感冒 頭痛=齒痛=神經痛 ネキスウ 後藤散 征途必携 各藥店ニアリ

新マツダランプ 二割明るく 二割のお德

印入タオル 御歲暮用印入タオル調製 御一報次第參上 花木商會 京城府若草町八四 同櫻井町一ノ七八 電本二〇九二番

風雅!高尚 新趣向の御座敷六部屋完成 御小宴に最好適 京城旭町一 川長 電本二七八五

御商談 御會食 御家族連 に 萬事御手輕に御利用願上げます 何卒前日午後迄に部屋數に限りがありますから前以てお電話下されば幸甚に存じます

寫眞 ワタナベへ 本町一

ぜんそく 百日咳の方へ 無料で差上げます (咳のこと 喀痰生活) お困りの方は色々と迷はず私共へ御相談下さい、私は數週間前來職中十數年苦しんだぜんそくが高野長英先生の遺方藥で僅かの間に完全に健康體になりました、此藥は一時抑へのトンプクと違ひ副作用もなく永年の病苦も消散する不思議な藥です(百日咳にも大變よく效きます)ハガキでお知らせ下さい、私の苦心談と自分で出來る養生法を差上げます 廣島縣安佐郡緑山村 森本作市

味の店ニユース 緊迫せる時局の下 歲末年始の御會合には 質素に清潔に而も實質的な 簡易にして皆樣の味の店 千代田グリルを御利用下さいませ 南大門通二ノ一〇 電話本局 二一七一 五三七八 二番

非常時のお贈答は縁起の良い久利屋栗の栗を 平壤栗 本家 京城支店 京城府本町二丁目八六 電話本局(2)七三二三番 平壤栗本家 久利屋號

移轉廣告 今般左記ニ移轉致候間此段御通知申上候 記 京城府南大門通二ノ一〇(千代田ビル四階) キリンビール株式會社京城支店 代表電話本局(2)一一七一番 電話本局(2)一一七四番 振替口座京城八七二八番 受電略號ケイゼウキリン

田中丸病院 京城府西小門町 普通病室及隔離病室ノ設備有リ 電話光化門(3)一八五五 一三八六番

輕快にペンが使へるインキです! ペンからの流動性がいゝからです! 「インキ」 ワグナー

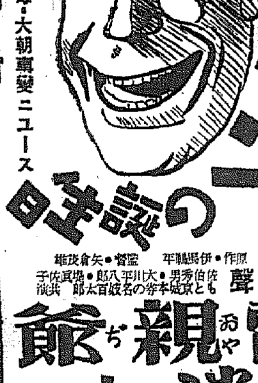

爆笑珍優ジヨー・E・ブラウン主演 ブラウンの誕生日 皆さまの若草劇が師走に贈る豪華番組 ヘンリー・ボーモン監督 R・K・O超特作 十日封切 大毎・大朝事變ニユース 換氣溫風煖房完備 東寶映畫超特作 原作・伊馬鵜平 監督・矢倉茂雄 德川夢聲 雷親爺館 佐伯秀男・大川平八郎・堤眞佐子 ともゑ京城本劵の名妓百太郎 共演 月を消しましヨ パラマウント超特作日本版 ルイス・セイラー監督 チャーリー・ラッグルス・エリノア・ホイットニー主演 パラマウントの調代表的音樂喜劇 若草劇

●學習に大切な頭の藥ノーシン●

最高の品質 最大生產力 最古の歷史 最新の設備 羽車ソース 大阪西円手町 羽車食品株式會社

快き便通 なかりし一日は 負債を負へる こゝちするなり (讀人不知) 下劑は ラキサトール錠 のみ易くて副作用のない 全國藥店にあり 鹽野製品

何れの御家庭でも喜ばれる品 御贈答に 乳菓カルケット 御家庭鑵と大中小平鑵各種あり

人間の性質や體格
興味は深き學界の研究
必らずしも血液型と一致するものに非ず
安東滿鐵醫院の高沼學士が從來の學説を覆へす

「血液型とその人間の性質體格は合致する」といふ説は最近に至るまで非常に重視され特に教育界では殆どこの學説が承認されてゐる

【安東】が、この學説に疑問を持つてゐた安東滿鐵醫院内科醫學士高沼博氏は去る十月初旬から安東中學生四百九名及び教職員二十二名について調査研究を進めたところ、意外にも古川教授が發表した説とは全く反對な現象が現はれたので更に綿密に研究を重ねた結果、古川學説を完全に覆すことになつたので去る四日同院醫學會で非公式に發表し一同を驚かせた、從來古川教授が發表した説は

A型の人　遠慮深い▲内氣な人▲物事が氣にかゝる人▲事を決する時迷ふ▲用心深い人▲深く感動する人

B型の人　氣輕であつさりし物事を氣にしない▲物事に執着することがない▲刺戟が來るとすぐ働ずる▲物事のよく解る人の好く人

C型の人　落ちついてゐる▲感情にかられない▲物事に動じないが利かぬ氣の人▲人に左右されず事を決したら迷はぬ▲おとなしさうでも自信の強い人

BB型の人　内省はA型と同じ▲外面はB型と同じ

といふので、これに對する高沼學士の實際的調査による安中生並に教職員は體質的に於てやゝ似た點があると思はれる程度で、他の習癖や性格は全然一致してゐないことが認められた、高沼氏の調査は大體年内を以て完成するはずだが具體的な數字を示し懸題して來年早々學界に公表することになつた(寫眞は高沼學士)

妻も銃執り應戰
有事に備ふ警官夫人のため
こんな制服を選定

【新義州】〃妻も銃執り應戰す〃といふ國境警察官夫人のため平北警察部では新しい試みとしてかねて服裝統一を研究中のところ今回寫眞のやうな上を制服着とすることになつた、これは全く女に有り勝ちな見榮からの服裝競爭の惡習を斷ち、同時に有事の際の活動を自由ならしめんとする心遣ひから出來たものである

墓地を荒す仔狼を撲殺
親狼は早くも逃走
平南龍岳面で山狩

【平壤】大同郡龍岳面東南里及び川陵山部落に最近毎夜の如く山のギャング狼が現れて附近の墓地を荒し埋葬死體を喰ひ散らすので同所青年團ではこの程山狩を行ひ共同墓地をつき止め洞窟から五匹の仔狼を成敗して撲殺した、親狼はこ山狩に早くも逃走したものらしく部落民は引續き捜査中である、たは狼の巢窟を發見した龍岳面東南里の金某(三〇)は部落の指揮者で年なので所轄大同署ではこれを面會に罪狀賞與の上申をなすことになつた

少年を轢殺

【釜山】洛東江河川工事中の三浪津土取場で金山土木出張所の土砂

棉花梱の下敷き
人妻遂に絶命

【光州】七日午後二時ごろ順天郡住岩面廣川里路上で全南トラック會社所有全南第二八號に同郡住岩面廣川里鄭時武(三)妻今述(二)金某(二)得禄(二)の五人の人夫が棉花を運搬積込中、通りかゝつた同郡佳岩面大光里基要銀氏(三)に自動車から棉花包裝四個が顛落、下敷のまゝ人事不省になつてゐるのを運搬がすんだ後發見、直ちに病院にかつぎ込み應急處置を試みたが遂に絶命した所轄順天署では右人夫等を業務上過失致死罪として取調べ中

白衣の勇士に煙草慰問

【平壤】增田地方專賣局長は八日多數の敬製煙草を南浦陸軍病院に持ち込み再起の日を待つて療養中の白衣の勇士達を懇に慰問したが白衣の勇士達もその熱誠に痛く感激してゐる

凍死と心臟痲痺

【釜山】變死二件――八日午前八時頃府内瀛仙町牧の島造船工所下の海岸に三十歲位の乞食が凍死してゐるのを發見、また同日午前四時過ぎ府内土城町一丁目區稻田國次方に宿泊中であつた身許不詳の船乘が温突内で頓死してゐるのを發見檢視の結果心臟痲痺と判明した

怪死の人妻
自殺に確定

【全州】既報、全州郡九耳面大徳里李貞熙の妻金小姐(三)の自殺については實兄非邑郡武城の金鉉九が他殺の疑ひを抱いて實妹の怪死に慎重抑へ騒ぐ、警察の活動を希望するところあり當局としても聞き捨てならぬ怪事件として調査を進むるところあつたが、頸部の紫斑乃至下部の鬱血等むしろ自殺を裏書するのみにて何等絞殺の疑ひを容るべき根據無きものゝ如く、職人その他の證言等から見ても確實に自殺と認定さるゝに至つた

お正月のお祝餅
齊藤部隊で仕度品揃へて
北支の戰友へ贈る

【平壤】屠蘇す軟波の襲來を物ともせず北支の曠野に活躍中の鯉登部隊は聖戰半ばにして異境の空に正月を迎へることになつたので郷土部隊ではこれ等將兵にせめて餅でも贈つて正月氣分を味はつて戴かうとの温い思ひ遣りから全員が切つて營庭で杵の音も朗らかに餅をつき上げ、するめ、昆布等の慰問の仕度品を揃へて八日はるばる戰友に發送した

飛禽漁場に悲戀比翼塚
美人と漁師抱合ひ心中

【木浦】飛禽漁場の美人、飲食店扇文金順愛(二)は漁師と心中を遂前既に超滿員の…… 思ひ合ふ仲となつたが、去る九月中旬頃李は病氣のため出漁出來ず同飲食店で治療し愛する金女の看護を受けてゐたが少しからず二人は天國に結ぶ戀を夢見て去月三日伴れ立つて家出、海岸を辿び乍ら分り合つたらしく抱き合つて入水廿二日同海岸に死體が漂着したが部落民は漁場の悲戀心中として比翼塚を建てゝ弔らつてやらうと醵金中

警官に暴行
罰金四十圓

【木浦】務安郡押海面倉石の某(三)は去る十月三日駐在所巡査が友人某を連行せんとしてゐたのを見てこれを救はんと同巡査を蹴つて全治十七日間の傷害を與へ公務執行妨害傷害罪で八日法院木浦支廳で罰金四十圓に處せられた

光州驛倉庫の火事騷ぎ
棉花を燒く

【光州】七日午後六時十分全南光州驛倉庫から發火、棉花二十梱半を燒失して同四十分鎭火、損害約七十圓、原因は不明と云はれてゐるがこれが、これがため一時列車乘降客の雜踏を極めた

清酒五十樽
合電から贈る

【平壤】對北氷雪の曠野で新春を迎へる我が勇士、中富部隊將士の勞を犒ふため西鮮合同電氣會社では新年の屠蘇酒として銘酒「金千代」五十樽を贈つた

河野上等兵裡里邑葬

【裡里】邑内出身最初の戰死者故步兵上等兵河野清君の邑葬は五日午後一時から佛式により執行遺族、高女校長は他軍消防、防護團、國防愛國婦人會、青年團、少年團、各校生徒等で埋め河野君が元群山警察署員であつた關係から大田事務所長や群山警察署長を始め多數の職員それに合弟出華君の在學校群中生徒等も多數参列し特に目をひく喪服の母堂奥野さんや出華君がこの盛儀を々讃まれる弔辭に感極まつて涙る姿に會葬者も胸を打たれた

初等兒童が高射機關銃
六十餘校團結して
勤勞によつて獻納

【[illegible]】驪興、楊安、新興、谷山郡内六十九の公立初等學校では學童の愛國熱を振作せしむるため關係各學校で協議の結果聯合して去る十月から明年三月までの六ヶ月間に關係各學校兒童一人に付一ヶ月三錢宛の勤勞所得又は學用品節約によつて獻金せしめこれに學校の實習生産物賣却代金の中から一學級三十五錢宛を加へて百十八學級兒童一萬一千二百四十名で合計二千八十三圓五十錢を醵出しこれを明年三月末に道を經由して朝鮮軍司令部愛國部に獻納し前記の如く高射機關銃一基を獻納するはずである

われ等の『忠北號』
晴れの命名式
愛國第百八十七號機として
十五日盛大に擧行

【清州】既報、忠北道内官民有志から愛國心の結晶として總額八萬二百圓を醵出し軍に朝鮮軍司令部へ愛國號忠北號を獻納したが、この愛國第百八十七號機獻納機(忠北號)の命名式は來る十五日午後一時から清州郡江外面五松里で盛大に擧行することに決定、終つて引續き祝賀會を開催することゝなつた、なほ同日は忠北號のほか愛國號の飛行機も飛來し示威飛行をなさせるはず

興南でも準備

【興南】けふか、あすか、抗日南支那の心臟部南京陷落はいよいよ迫り我が皇軍の武勇は世界戰史に燦として輝き東洋永遠の平和の礎ますく固く我等銃後の國民は此光輝ある敵首都南京陷落の大戰捷に備へて早くも盛大な戰捷祝賀繪卷を繰展げんと準備おさく怠りなく銃後の大舞臺は「祝戰捷」の三字に描きはじめた、この喜びの日に備へて興南邑でも五萬五千の邑民を總動員して祝賀の大繪卷きを繰展げんものと既に諸準備も全くなりたゞ陷落の日を待つばかりである

英國の膺懲を叫ぶ
大邱對英同志會懇談會で
暴擧に憤激の決議

【大邱】對英同志會主催で對英問題懇談會を七日午後六時半から府公會堂小ホールで開催時局柄定刻前既に超滿員の大盛況を示し、大場金藏氏が開會の辭を述べるやついで砂田辰一氏、武尾禎藏氏以下各辯士交々起つて正義日本の立場から英國膺懲の熱辯を揮ひ、かくて最後に大島在軍大邱分會長は別項の如き宣言決議文を朗讀、滿場一致でこれを可決、直ちに首相、陸海兩相、總督その他關係方面へ打電することにし、武尾氏の發聲で萬歳を三唱同九時半散會した

宣言　世界を擧げて赤化の魔手に委せんとするソ聯の野望と之に追隨して徒らなる抗日侮日に狂奔する支那軍閥赤禍の頑迷不遜なる態度は遂に今次事變の勃發を見るに至る、然るに西歐に於ける老大國として他に依賴を保てる老猾邪智なる彼英國は横到れりとなし支那に於ける自國の權益擁護を名として陰に支那を援助し、彼をして徒らに長期抵抗の盲動に出でしめつゝあるのみならず最近に至りては公然積極的態度を以て吾に挑戰し來り、彼の東洋に於ける唯一據點たる香港は將に實質上支那軍の○戰根據地たらんとするの觀あり、今にして之が抜本的膺懲の擧に出づるにあらざれば遂に東亞百年の大計を誤るの虞なしとせず、よつて此際斷乎として國際道義を蹂躙せる彼英國を膺懲し、以て東洋永遠平和の確立を期し天壤の恢弘に邁進せざるべからず、右宣言す

決議　支那事變勃發以來大義に立脚せる皇軍の行動を終始妨害する英國の怪行動は日と共に益々甚しく、支那をして徒らに長期抵抗の擧に出てしめつゝあるは國民の齊しく憤激に堪へざる所なり、よつて吾等は斷じて許容し得ざる所なるを以て徹底的之が膺懲の擧に邁進せんことを期す

中富部隊長
赫々たる武勳輝やかし
懷しの原隊へ凱旋

【[illegible]】北支の地に空の荒鷲軍を率ゐて活躍し支那軍から鬼部隊長として恐れられ部下からは人望部隊長として慕はれてゐる中富部隊長は十一、二日頃懷しの原隊に赫々たる武勳を飾つて凱旋することになり各方面では早くもこれが歡迎準備中

應召家族へ白米

【鎭南浦】三成精米所李國氏は八日應召家族中の貧困者に贈る白米五石を府廳へ持ち込んだ

載寧も準備成る

【載寧】南京陷落も目睫に迫つたので邑では快報到るを待つてゐるが晝間は旗行列、夜間は提灯行列を行ふ外官民合同の祝賀會を盛大に行ふべく準備を進めてゐる

待望の南京陷落
釜山府民早くも昂奮して
大々的の戰勝祝賀

【釜山】南京陷落の快報を目睫の間に控へた釜山府内は既報の通り今や官民をあげて敵首都陷落の大渦にひたつてゐるが龍頭山神社に於ける戰捷奉告祭、旗行列、戰捷祝賀會、提灯行列等々行事の準備をすゝめてゐるが更に陷落の祝賀に萬全を期するため府廳前廣場と府廳前に高さ四十尺の一大電飾塔を二基建設し「祝南京陷落釜山府」の照明文字を浮かせるとになつたが道廳でも正面玄關車寄せの上に巾二間高さ一間半の祝南京陷落の電飾文字を取付ける準備中であるが陷落の公電があり次第府内は戰捷祝賀の大繪卷が展開される譯である

吉報今や遲し
清州でも待機

【清州】破竹の勢ひをもつて進撃してゐる皇軍が南京を占領の日、清州でも三萬市民を擧げて盛大な祝賀行事をなすこととなつたが八日午前十時から邑事務所會議室で各官公署團體代表並に民間有志が會合し同祝賀行事に關し打合せた結果左の通り決定した、即ち、南京陷落の公電が午前中にあつた場合は、午後直ちに神社で戰勝奉告祭を執行後祝賀宴を催し終つて旗行列、同夜は提灯行列を執行、公電が午後にあつた場合は直ちに神社で戰勝奉告祭を執行同夜は提灯行列、翌日に祝賀宴と旗行列を擧行、國花を打揚げて一層花を添へることになつたなほ祝賀宴會場は道廳構内に設けることにし會費は一人五十錢と決定した

南浦でも奉告祭や旗行列

【鎭南浦】南京陷落が目睫に迫つたので府では戰勝祝賀行事を盛んにすべく計畫し手ぐすねひいてその日を待つてゐる

▲戰勝奉告祭(鎭南浦神社)午前中に陷落公電あつた場合は煙火三發を打揚げ午後一時から擧行午後公電に接した場合は祭典擧行一時間前に花火一發を打揚ぐ

▲旗行列　午後一時から小學校集合、初等學校は四年以上、中等學校は全員參加(午後公電に接した時は翌日行ふ)

▲提灯行列　六時小學校庭集合のこと

▲各戶は花火打揚と同時に國旗掲揚

▲祝賀立食宴　煙火三發打揚げの日午後三時より府廳前で催す、午後公電に接した場合は翌日催す

奉天も提灯行列

【奉天】協和會奉天市本部では南京陷落と同時に市内各所のサイレンを鳴らし市民に知らせ、夜は篝火を焚き、午後六時を期して奉天神社前に參集して大提灯行列を催すことになり今から手具脛引いて待つてゐる

裡里の祝賀

【裡里】南京陷落祝賀方法について邑では七日午後一時から邑長室に各代表二十餘名を招き打合せを行ひ左の通り決定、全市を擧げて大々的に銃後熱誠の旗を皇軍へ送ることとなつた。

空前の祝賀繪卷
開城も準備全く整ふ

【開城】南京陷落の吉報に接すると同時に府、警察署、在郷軍人會商工會議所聯合主催で、全市民を擧げて戰勝奉告祭につぎ旗行列、提灯行列、花火打揚げ、祝宴等の催しを實施すべく既に萬端の準備を整へて待機してをり空前の大祝賀繪卷を展開するであらう

四萬府民總立ち
大田の祝賀

【大田】府では敵の首都南京陷落祝賀の準備に大童であるが、陷落の公報入電次第直ちに煙花三發を合圖とし大田神社で戰勝奉告祭を行ふた後引續き祝賀會並に官民學校生徒兒童合同の旗行列を行ひ夜は午後六時半驛前廣場に集合の上樂隊を先頭に四萬府民總出動の提灯行列に全市を火の海たらしめる、は勿論、各戶國旗を掲げ煙花は終日打ちあげられ心からなる祝意を表すことになつた、府當局では二千個の提灯を府内各學校に配付しまた一般府民の分は府廳前小賣店、本町かどや、驛前通り東京屋の各店で販賣中

快報を待つ定州

【定州】南京陷落と同時に定州邑民は大祝賀を行ふべく既に準備を完了したが快報至れば直ちにサイレンを吹鳴し全市民擧つて定州神社で戰捷奉告祭を執行、引續き旗行列、室内劇場では祝賀宴を開催する

淋病藥
りんびやうやく
淋病患者は如何なる藥劑を最良とすべきか

それは内務大臣を會長とし、醫藥界の最高權威者十六名を委員とし、國庫費額の上、その品位を定め、日本藥局方に收載し、且内務省衞生試驗所に於て厳密試驗せる藥劑が、我醫藥界の指針となつてゐるのである

故に我が有田ドラッグの淋病藥は政府指定、醫藥界の最高權威選定の日本藥局方收載、**内務省衞生試驗所封緘の治淋劑六種を主藥として配劑せる許可濟の治淋劑である**　服藥して何等の副作用なきが本劑の特長である

藥の有効無効　小便を見れば判るか

淋病患者は種々の治法に迷つてはならぬ。一番注意すべきは小便である　素人で淋病を知るには、小便をコップに取つて見ると糸屑やゴミの様なものが浮いたり沈んだりしてゐる。それが淋糸なのである。どんなに藥を服んだり注射をしても、コップで小便を採つて見て淋糸が直に減じない様では駄目である。故に小便を見て淋糸の取れる藥を服用せねばならぬ　藥が有効なれば淋糸も減じ、痛みも膿も止り全快の目的を達するのである

淋病患者は種々の廣告に迷はず有田ドラッグ賣藥所を訪はれよ

淋病藥　特製　八日分　四圓　十六日分　八圓　別製　十八日分　十五圓

梅毒

第一期のカンく、ヨコネの治療は勿論、第二期全身梅毒、第三期梅毒、骨梅毒、潜伏梅毒、遺傳梅毒、梅毒から來る不快症狀や腦梅毒、ロイマチス等も本劑の内服によつて驅梅作用を行ひ、恐るべき梅毒を子孫に遺傳せざる様治療の目的を遂し得るのである

有田ドラッグの梅毒藥は政府指定日本藥局方驅梅藥三種と驅梅補藥製劑を主藥とし副作用の懸念を排したる許可濟の驅梅劑にして速かに有田ドラッグの驅梅劑により治癒の目的を達せられよ

梅毒藥　特製　十七日分　六圓　別製　三十日分　十四圓

肺病
ろくまく炎　肺尖カタル藥
高價藥と安藥は百倍、二百倍もの差がある

物もあれば、上等品は二百六十圓もするのである(五十倍)「ホルモン」劑も、二圓五十錢から、高いのになると同じ一キロ瓦で千六百圓もするのがある(六百倍)

故に、藥効顯著で、しかも有害な副作用のないものが藥價が高價で、從つて價値も高く、治療上效顯著な藥である

我が有田ドラッグの肺病藥は世に公表せる如く、有効高價な藥の配劑と自然療法の結合療法で效果が現れて居る譯である

●有田血肺藥　四圓●

全快者發表の藥
高價藥配劑

一概に藥と云つても安藥と高價藥の區別は實く分れ、百倍も二百倍もの相違がある　斯くの如く、藥の價格に相當な差違がある所以は、藥效に顯著な效能如何と、有害な副作用の多寡に依るのである　左に一例を擧ぐれば

●解熱劑(解熱止痛劑)でも一キロ瓦二圓の安物から、高い上等品になると、二百三十圓もするのである(百倍)

●鎭咳、袪痰劑(咳を止め、痰をきる藥)でも一キロ瓦七圓の安物から上等品は七百五十圓もするのである(百倍)

●食慾促進劑(胃腸を整へ、食を進める藥)でも、五圓の安

有田ドラッグ專賣所々在地

京城　一鍾路本局前　二龍山錦兵町
平壤本局前
釜山幸町一
群山驛前通
全州高砂町
光州本町三
木浦榮町二
大邱弓町
馬山京町三
麗水港
浦項本町
衆二浦本町
鎭南浦漢頭里
海州南本町
新義州梅町三
元山本町一
成興軍營通一
羅南生駒町

二十年生き延びる法として讀を求む！

四十五歳以上の讀者は見遁されぬ出來事

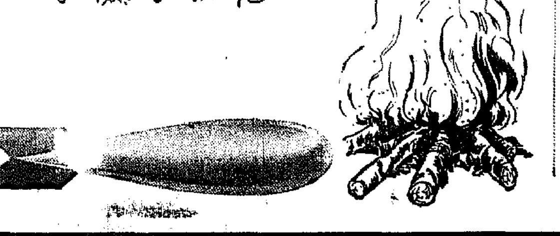

爆彈の側で焚火してゐる！

動脈硬化の放任はあだかもこの危險と同樣！

銃後の中堅階級に告ぐ

若い人――三十歳前後までは、ほかの病氣で倒れても、腦溢血のおそれはない。それは腦内の血管「動脈」がやはらかいため、たとへ血管内に血液がいつぱいになつても、血管のやぶれる心配はないからである。ところが年齢が四十から四十五歳――それ以後では全身の血管組織がかたくなつてくる。

腦内 のごく細い毛のやうな管の一ケ所でも破れて血液が流れ出すと、誰も知る如く、一時は、必ず人事不省卽死をまぬかれても、あとはヨイヨイの狀態となる卽ち中風中氣である。

頭髮 の白くなる事、うすくなる事顔や手足にシワの增すこと――いづれも年齢が重なるにつれて防ぎ難いのであるとひとしく、血管の硬化の進行は、一日一日と增してゆく。それを放任してゐるのは、いつ破裂するか判らぬ爆彈「手榴彈、砲彈みな同じ」のそばで、ドシく焚火をして高熱と引火をあたへてゐるの危險である。

どう したらこの危險からのがれ得るかといへば、唯一の方法として、血管をやはらかくする藥物――海草エッセンス「沃度」の連續的服用がある。沃度製劑も色々あるが、今日、いちばんたしかな品、すでに何十萬人の體驗者をもつところの彼の「海貴來」のやうなすぐれた沃度劑は、青少年の咽喉部に於て、人體の發育成長の根據となつてゐる甲狀腺沃度と同じき貴重なる作用を有する。甲狀腺沃度がはたらけば、人體は、十年でも二十年でも若々しい細胞がたもたれる。

試藥進呈　本劑の服み良さ服用後の爽快な氣分を知つて頂くために試藥と簡單説明書

健康への道

希望者はハガキに住所氏名明記の上、東京市本郷區駒坂町五十三番地、河合往行へお申込下さい急送す

海貴來の藥價　一九二錠入二圓、四〇八錠入四圓、六四八錠入六圓、徳用十一圓二十錢。各地藥店にありますが、品切れの節は東京市本郷區駒坂町五十三番地河合往行(振替口座東京四六一八二番)へ。植民地四十五錢。

趣味と學藝

火鉢の炭が跳ねる
着物をこがしたり火事の基
はてなぜ爆跳は起る

木炭の中には時として驚くべき大きな音を立て、爆跳する炭がある。たとへ、さほどに大きな音を立てて爆跳するのでなくとも、線香花火のやうに賑かになつた熾火があつちこつちへ微細に飛び散つて、着物やら蒲團やら疊などといふやうに處かまはず焦したり、又それが火災の原因ともなつたり、或ひはこの細かな飛火が眼の中に入つて失明するなどといふことも珍らしいことではない

この爆跳現象は俗に『はねずみ』とか『はしりずみ』などといはれてゐるが、どうして跳ねるか、それに就いて述べてみよう

從來我國は外國にくらべて遙に優秀な硬質の木炭を産出してゐる。これは我國特有の製炭窯の方法で作られるからで、それがために又外國の木炭とは異つた性質をもつてゐることゝもなるのである

この爆跳現象もその一つで外國では度外視されてゐるもので木炭の爆跳に就て從來一般に唱へられてゐた說としては樹種說、不完全炭化說、瓦斯說、木材の部分說、消粉說などがある

樹 種說は植物學上の見地からいはれてゐるもので、木炭の原料材の種類によつては炭化すれば必ず爆跳する炭が出來るといはれこれは如何にしても防止することが出來ないといふのである

不完全炭化說は樹種の如何を論ぜず、木炭の炭化が不完全なるがために、木炭の構造が不均質となり、これが加熱するときには容積の急激なる變化を生じて爆跳するといふ說である

瓦 斯說は炭化過程に於て當然出さるべき炭化水素類の瓦斯が木炭組織中に殘留したり、或は炭化後に於て木炭に吸着された瓦斯や空氣が、木炭が加熱されたために急に膨脹して爆跳の原因になる

木 材の部分說は木材の樹皮部や心材部は、炭化しがたいと共に構造上から爆跳する性質をもつてゐる

消粉說は製炭操作中の消化法の一つとして消粉といふものを使用するが、これが木炭の氣孔中に殘存して爆跳の原因になるといふ說で前述の說は何れも假說であるが、さて木炭爆跳の原因であるが、

爆跳性の木炭は白炭（硬炭）でも黑炭（軟炭）でも、これを急に熱くするとよく爆跳するし、如何によく爆跳する木炭でもこれを極めて徐々に熱して行けば、消火しても決して爆跳しないものである

そ の原因は今日では或種のガスが特殊の木炭組織の中にみたされてゐる場合に、これが急に熱せられて膨脹するためであると考へられてゐる。木炭組織は原料材の組織即ち樹種に關係のあるものである

要 するに木炭の爆跳の主なる原因は、その吸着された諸種の揮發性の氣體が木炭燃燒の際に急熱に逢つて急激なる膨脹をしてそれがために隣の部分が瞬時的に壓縮されて組織の軟弱なる部分を飛散させるためで、この際に水分が共存してゐると更にこの現象を促進させるのであると思はれる

世間ではよく食鹽水に浸漬して後乾燥して用ふれば爆跳を防ぎ得ると言ふ人もあるが、食鹽だけでは防ぐことはできないのである

最 も有効なのは炭酸ソーダと石灰との混合液で、何れも各々が三乃至四パーセント宛位の混合液で、黑炭の程度なるもの爆跳は完全に防ぎ得るが、白炭の場合はその組織が黑炭にくらべて遙に緻密であるから、組織內にこれらの物質を充分に添加し得ないから餘り有効ではない。

こ れは別に化學的の變化が起るためではなくて、恐らく木炭の一部に急激なる加熱を與へてもこれ等の物質の存在するがために温度の急激なる上昇を妨げられて木炭塊全體に漸次に温度を傳へて急激なる瓦斯や水分の膨脹をさけしめつつこれらを飛散させるためであらう

木 炭を水を濕したまゝで使用する時にはやはり徐々に加熱することになるから、幾分かは効果があるが、熱量の點からいへば甚だしい損失となるわけである

今晩のラヂオ

六時獨唱と合唱（東）諏崎ひろ▲六時二五分奥山漁村への時間（城）金錫永▲王政復古記念の夕▲七時三〇分講演（東）木戸幸一▲八時俚謠（廣）萩市有志▲八時一五分浪花節（廣）富士月子▲八時五〇分ラヂオ小說（東）藤原釜足

朝鮮陶磁器漫筆【5】

在京都 楢崎鐵香

朝鮮の李朝初期の陶磁器が珍重されたからこそ、茶器にも、一般の食器にも、日本の窯業は色とりどりに花と咲いたのである

李朝初期の陶器は、北方支那に於ける窯業の影響を受けてゐると云ふ人の見解は同感である。當時磁州窯、其他北方の窯業に見られる多くの影響があると思ふ。しかし系統的な立場からでなく概念的に見た感じは、むしろ宋代の器を偲ばせる。宋窯の鼠窯や、砧青磁のジノギ窯等を思はす風格を持つてゐる物は澤山ある。含蓄物は均整をしのばせる

朝鮮の陶工が小技巧的に、支那の明窯を其儘追從して、模倣的職人になつたり、奴隷になつたりせずに、斷然と獨立的な李朝初期の陶磁器を完成したことは、茶器を捨つた文祿時代の茶人はかりでなく、日本窯業の爲めに實に祝福すべきところである

一方、面白いことには、日本の桃山時代に李朝物と相前後して、支那に明窯祥瑞や、呉州、赤繪等の器が長崎、堺港によつて輸入されてゐることである

茶人等は早速に、水指や、香合としてこれを茶器にしてゐる

昔の利休時代の茶人はどんく\と物を利用する力があつて偉いものだつたと思ふ

しかるに、近來一部の陶磁器鑑賞家は古い鑑賞法のマンネリズムを破つてしまつたが、燒き物を愛好する人の大半がとらはれたる茶人であつたり、その茶人に色々とくだらない約束を教へられたりして、概念的な見方を盲信して、或ひは約束や、法則にのみ束縛されて極く一方的な鑑賞法になつてしまつたことはすべからく惜しむ可きで、先覺茶人の爲めに大いに惜しむ可きことである

李朝の陶磁器は初期、中期、末期を通して更に大所高處から再檢討す可きではないか

朝鮮の陶磁器は、何時の時代に作られた器でも、各それぐの味と氣品と風格を持つて居る。とりわけ李朝に到り、初期、中期、末期と特色を備へてゐる

文祿役に將來された、井戸、三島、刷毛目、伊羅保、粉引、熊川、割高台、魚屋、堅手、金海、御本等の茶器となつた茶碗類は、勿論のことであるが彫三島の扁壺等三島の徳利、扉手の井口等は簡潔に比して其の價値は決しておとるものではない

殊に磁器の釉に於ては獨歩の發達を見る。文房具に於ては李朝の特色であると思ふ。李朝青白磁等は全く宋磁を思はすものがあり、辰砂等に最も特長を現してゐる

私も面取りの青白磁を持つてゐるが、これはその青磁の青味が、實に、和かで、謂所青磁に見ること出來ない光りの豐富と、形に於ては大きさを見ることが出來る

白磁の厚手も軟かな感がして、好ましく、白磁に盛上げした浮彫様な物にも、實に精巧なものがあり、その器の白さは、全く李朝に於て獨歩である。近頃內地の茶人中、白磁の面取壺や、石間碌の瓶が水指になつたり、生花の會に飾られたりするのを見て實にいゝものだと思つた

直綿粉によつて擦付された陶砂物は一時大變珍重されて贋物が横行したことがあつたが、其の爲め名古屋産の陶物を輸入しなければならなくなり、京城の骨董屋さん達も、一度はつかまされたさうである

不連續線

破婚

彼は彼女を愛してゐた。彼は、彼女の方でも彼を愛してゐると信じたかつた。だから、機會ある毎に、彼は、いろくの方法で彼女を打診することを怠らなかつた。

彼は身長が五尺一寸內外といふ小男だつた。しかし、彼女は五尺三寸もあるといふ立派な體格の女だつた。身長のない男が、大きい女を娶つてゐるといふ例を、彼は幾つも知つてゐた。

それだけに心強かつた。心弱くはあつたが、肝腎の本人の氣をたしかめてないことだけが、妙に彼の心を淋しくした。

病氣で彼女が入院したといふ噂を聞いた時、彼は『チャンスだ』と思つた。

彼は病院へ驅けつけたが、彼女は案外元氣だつた。彼は救はれた氣持ちで、彼女と冗談まじりの話などをした。

『ね。世間では、僕とあなたとが結婚するといふ噂をしてるよ』

彼はさういつて、ちらと彼女の顔を讀んだ。彼女は『ね。可笑しいわね』と笑つてゐた。

彼女は、また答へなかつた。

それから時が經過したが、彼と彼女との結婚談が實を結んだといふ話は誰も聞かなかつた。

彼は、彼女が、本當に彼との結婚を可笑しいと思つてやめたのではないかと、そんなことを考へて悔んでゐる。

ワーッ！おばけが出たッ！
實は自動車事故防止の標識

此れなら効果百パーセント疑ひなし……米國はアルカンサス州の自動車道に現はれた事故防止塔　運轉手君も無茶には走れまい！

はてな、これも怪物か？

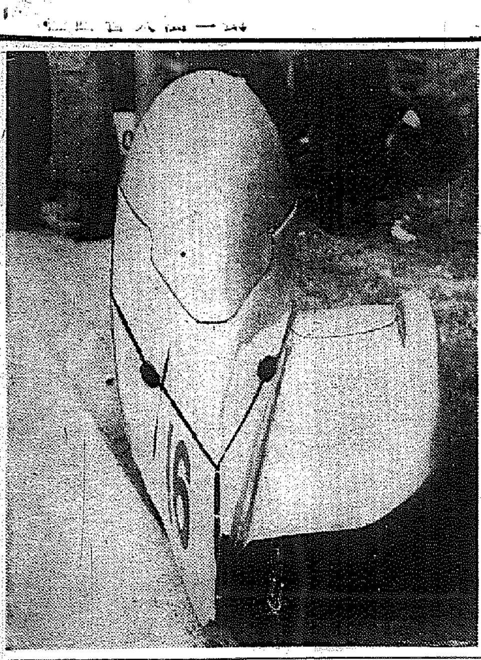

現はれたD・K・W社流線型サイドカー

人里離れた田舍道でこんな怪物に出會つたら腰を拔かさうな代物……ドイツのサイドカー新流線型

史外小草

長風山人

西暦一千九百年北支一帶に起つた義和團事變に際して朝鮮から事變討平に從事した聯合軍に慰問品を特派し各國の將兵に對して慰問品を送ることゝなり、此年十月十三日宮內府參理官吳仁澤は皇帝の命を奉じ、蒼龍號に乘じ仁川を出發して天津に赴いた

蒼龍號は朝鮮の國營運輸會社の所屬船にして當時天津芝罘仁川間の航路に就いてゐた。吳仁澤は英語及支那語に通じた俊敏な宮內官吏であつた。

彼は皇帝よりの親信を奉じ、聯合軍司令部を訪問し、その携へ來れる慰問品白米一千石、麥粉三千包、紙卷煙草三千匣を呈進した。聯合軍司令部に於ては朝鮮からの慰問を豫期せざりしことゝて非常に歡喜し、直に司令官から謝意を表して來た。

この慰問使特派の一事は當時京城駐在帝國公使林權助男の勸めによつて行はれたもので林公使のこの勸奨は後聞こえて各國の代表者間に賞讚せられ、又列國からは朝鮮に對して大なる好感を受くるに至つた。

此一事は儀禮の一事件なりしも當時朝鮮の周圍に於て紛擾として押し寄せつゝあつた國際風雲の間に介在した朝鮮をして安全中立の態度を支へしめた上に大なる効驗があつた。

スタアの人氣
邦畫NO1は高杉と上原
洋畫ではクーパーとダリユウ

今年もだんく押し迫つて、餘す處幾何もなくなつたが、回顧すれば、今年ほど邦、洋畫界共に波瀾を見せたことは珍らしい、之をファン側から見ても、却々面白い變化を來たしたことであらうから興味津々たるものがあらうが、東京銀座の某ブロマイド製問屋で、この一年間に最もよく賣れたスターの人氣調べを行ひ、この波瀾の中からミーちやんハーちやんは、一體誰のブロマイドを一番多く買つて行つたらうか？この店員嬢の調べてくれたところによると大體次のやうな結果になる

先づ手近かな日本映畫から見ると、昨春賣り出した松竹大船の上原謙、同じく高杉早苗が、斷然他を壓して、男、女優陣の横綱になつて了つた、次點は矢張り大船の新進桑野通子と佐野周二が占め、之につゞいて大船の大幹部スター田中絹代、下加茂の坂東好太郎、第四位に東寶の藤立のぼる、入江たか子、岡譲二、高田稔の古參派は共に昔日の人氣に及ばず、ことに林長二郎が五位以下に落ちたことは甚だ面白い現象で、松竹ブロックのスターがいづれも最高位から第四位までを占據し、既成スターを擁して誇つてゐる筈の東寶スター陣はいづれも下位に屬してゐる

洋畫では所謂色男役のロバート・テーラーが第二位、トップはノッポのゲーリー・クーパーが依然人氣を失はぬ强さを見せ、女優ではダニエル・ダリュウが一位、二位三位は昨年と同樣クローデット・コルベール、グレタ・ガルボ、第四位は『天使の花園』でお目見得し『オーケストラの少女』で新春のエクランに登場するディアナ・ダービンと云つた順で、テムプルちやんは全く地に落ちて了つた。

◇淵玉樹十二月例會　十二日午後一時鍾路町鶴田氏宅に於て十日迄に幹事苑沐草迄付の事

◇みすゞ會例會　九日（水）午後一時より旭町ポアグラン詠草十二月七日迄に竹添町二ノ九九原雪子宛

『ヨシハラ』上映禁止

早川雪洲がウインのコーヒー王と離婚した田中路子と共演したモーリス・デコブラ氏原作の映畫『ヨシハラ』はこのほど三映社の手で輸入され『小花』と改題新春の封切を期待されてゐたが內務省警保局ではこの映畫の上映を斷乎禁止することに內定した

今春フランスのリックス會社で製作にかゝつた時外務省では「あんな侮日映畫は斷然中止させろ」と抗議したところ筋も變へる、筋も變へるとの返事だつたので安心してゐたが、いよいよ完成して見ると外國士官の吉原における歡樂を中心に描いた同映畫は侮日的感じを與へるところが多く日本の風俗が歪曲されてとり入れられてゐる『コバナ』が入浴するシーンや軍鶏による賭博の場面など社會風教上面白からぬ點が多いので時局に鑑み上映禁止の鐵槌を下すに至つたものである

新刊紹介

▲家庭と佛教（十一月號）十錢、名古屋市中區南武平町三ノ五、佛教倶會
▲婦燈（十二月號）三十五錢、東京・世田谷・北澤五ノ六六六、婦燈社
▲謠曲月報（十一月號）三十錢、本府文書課
▲金融組合（十二月號）三十錢、京城竹添町一、朝金聯合會
▲長崎（十一月號）二十錢、京城闘鷄町北西部地方朝鮮石補聯盟
▲宗教と宗教（十二月號）十一錢、名古屋中區大池町五ノ一九、禪與新報房
▲仁川（十二月號）三十錢、仁川旭町三五、仁川社
▲朝鮮の朝鮮（十二月號）三十五錢、本府專賣局內專賣協會
▲朝鮮行政（十二月號）五十錢、京城太平通二ノ一〇二、帝國地方行政學會
▲電氣協會雜誌（十一月號）七十錢、東京・麴町有樂町一ノ三、電氣協會
▲六稜（十二月號）十錢、東京・麴町・內幸町一太平ビル、三六社
▲刀劍と歴史（十一月號）五十錢、東京・澁谷・若木町一、羽澤文庫
▲大日（十二月一日號）三十錢、東京・神田・司町、大日社
▲東洋皮革新誌（十一月號）五十錢、大坂・此花・福島北三、東洋皮革新誌社

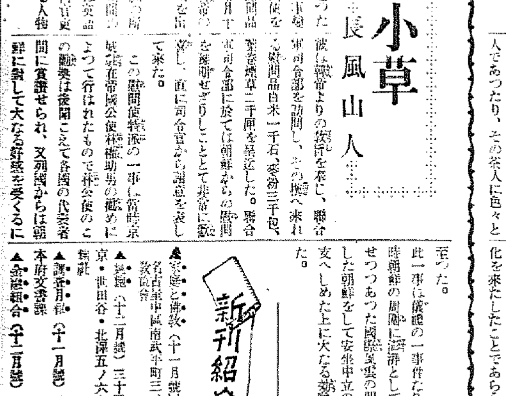

銀嶺は招く！
—いざ行け若人颯爽と—

醫學博士 中村 榮先生
醫學博士 仁藤隆作先生 推奬

されど強烈な光線と吹き荒ぶ寒風に眼を痛めては冬の歡喜も臺なしです！

さればスキーにはスマイルが旺に携行されます

スキー地の紫外線は想像以上に强烈です。その爲、誰しも眼の充血や炎症に惱まされ勝てす。眼がチカチカして光線が眩しく、眼脂が出て、白眼が眞赤に充血して來ます。こんな場合スマイルを點眼しますと、迅かに眼內の炎症が拭はれて爽快です。スマイルの消炎作用は各種眼疾の際と同樣すこぶる効果的に働きます。

（定價）二十五錢・四十五錢
藥店・百貨店藥品部にあり

新鋭な眼科藥
スマイル

總代理店　株式會社 玉置商店　東京・大阪

S—B—60

朝鮮郵船出帆
△印ハ船客謝斷り

○西鮮航路
○東京行 關門—名古屋—淸水—横濱寄港
太海丸 日鎭南浦 日仁川十一日
新義州丸 日鎭南浦 日仁川十日
興東丸
新義州 日鎭南浦四日仁川二六日
○大阪行
○北部線 博多直航—神戸寄港—
金剛丸 日鎭南浦五日仁川八日
新義州丸
大興丸 日鎭南浦二日仁川一五日
○南部線 釜山—關門—神戸寄港
漢江丸 仁川九日 群山十日 木浦 日
櫻島丸 仁川二三日 群山二四日 木浦 日
○鹿兒島行 釜山—博多—長崎—三角寄港
仁川丸 日 群山 日 木浦 日
○博多直航船 長崎—三角寄港
錦江丸 大連二十日 仁川一日
○上海・青島（休航中）
仁川丸 日鎭南浦 日釜山 日
○大連急行
錦江丸 仁川三日鎭南浦二日大連二六日
○大連・青島行 新義州—釜山—營口寄港（休航中）
○西鮮北鮮行 元山—城津—清津 雄基寄港（休航中）
仁川丸 日鎭南浦 日
仁川丸 日鎭南浦 日釜山 日

○北鮮航路
○横濱急行 大阪—東京—横濱—名古屋—關門コース（休航中）
羅津丸 日雄基 日清津 日
○東京行 釜山—關門—名古屋—淸水—横濱寄港
江原丸 雄基五日 清津六日 元山九日
○急行船（元山ヨリ名古屋直航）清水—横濱寄港
咸境丸 雄基六日 清津元日 元山二日
○大阪行 釜山—博多—關門—廣島—神戸寄港
清津丸 城津九日 元山十一日
京畿丸 城津十四日 元山十七日
榮江丸 城津二日 元山四日
○新潟行
安州丸 元山三日 雄基十日 羅津十日 清津十一日
○敦賀行 新鮮都—舞鶴—宮津—境延長
清津丸 雄基二十日 城津二日 清津三日 元山三日
○浦鹽行
會寧丸 元山十七日 清津二十日 雄基二十三日
○上海・青島行（休航中）
丸
清津丸 日雄基 日釜山 日
日本郵船定期出帆
歐洲行 鹿島丸 横濱十二月九日 神戸十二月十四日 門司十二月十六日
桑港行 秩父丸 神戸十二月十一日 横濱十二月十九日
沙市行 氷川丸 横濱十二月十四日 神戸十二月十七日
濠洲行 熱田丸 横濱十二月十五日 神戸十二月十七日 長崎十二月二十日
※日本郵船乘船御申込は弊社に御願致します
京城府南大門通り五ノ一
朝鮮郵船株式會社
代表電話本局（２）四一九五番
釜山支店 大橋通 代表電話（長）四〇一三番
元山支店 海岸通 代表電話（長）一三四番
仁川出張所 港町 電話（長）三五一番
北鮮出張員 清津府北星町 電話（長）二八七番
京城代理店 朝鮮運送支店 電話本局（２）五一一番
鎭南浦代理店 朝鮮商工會社
仁川代理店 朝鮮運送支店
群山代理店 群山海運會社
木浦代理店 朝鮮運送支店
釜山代理店 大池回漕店
元山代理店 朝鮮運送支店
城津代理店 朝鮮運送支店
清津・羅津・雄基代理店 國際運輸支店

九州郵船出帆廣告
釜山出帆
○博多行 毎日午前十一時
○對馬經由壹岐長崎行 毎月十二回午後二時 一日四日六日九日十一日十四日十六日十九日廿一日廿四日廿六
○下關行 毎月六回午前六時 四日九日十四日十九日廿四日廿
九日出帆
日廿九日出帆
時間は左記へ御照會被下度候
釜山府第一棧橋
九州郵船株式會社出張所
電話二四一一番

國定忠次　(135)

長谷川伸作　岩田專太郎畫

暗殺（十）

主馬が両足をついてゐる脇で仙左が、ぎよッとして、

『ね。成松は國定の者にやられたんですかね』

『そんならまだ良いのだがね。もッと悪いことになつてやしないかと思ふんだ』

『そりや又どうしてです』

『生捕られたのではねえか、と、思ふ』

『それだと大變だ』

『大變だとも。どうで國定の奴輩は痛めて訊くに違えねえ、始めは成松だつて男だ、いはね。けど、終ひには喋るだらう今夜のことを。すると、大變だ』

『玉村へ急いで歸りませう』

『歸つて？、どうするね』

『仕度しませう、國定へ斬入りです。他に手がありません』

『さうだそれより手がねえ。さ、行かう』

急いで玉村へ引揚げの途中、野面の中へくると、雲隠れの月の淡い光りの下で主馬が、

『なあ仙左。兄キは腰が切れねえかも知れねえ』

『そんな事はありますまい。今夜のことだつて、親分の指圖同然でせう』

『理窟はさうだが錢が乏がね』

『へ？』

『知られえか。さうだらう、兄キは俺にだつて隠してゐるからなあ』

『夫婦相談づくだ、仙左。姐はいゝの節倹しいのは知つてゐますが』

『へえ、そいつは初耳です。姐御のを持て、兄キのやうだと顔見るぞ。俺がゐなかつたら、とツくの昔、子分子方はみんな放れてゐるあ』

『それはさうに違ひありません』

『あんな兄キではなかつたがね、嫁の仕込みであゝなつた。だから事によると何とか彼とかいつて腰を切らねえかも知れない』

『そいつは困る。何といつても京藏親分が先に立つてくれなくてはいけませんや』

『兄キは乾と立つまい。代りに俺が一切合財、背負つて矢面に立つ。仙左、忠次を潰せば名が揚がるぜ。名を揚げて置いて旅を二年もして歸つてくる。さうすると兄キなんぞは俺より下になる』

『それもいゝが、それよりは一層のこと、京藏親分に國越えをさせてはどうです』

『兄キでは忠次に歯が立たねえ』

『その方は此方でやつて、永え草鞋だけ京藏親分に穿いて貰うんです。さうすりや後は手付かず此方の物でせう』

『ふうむ』

『いつかから云ひてえと思つてゐたんですが、姐御があれでは、私共も困つてね』

『悪い考へにやないね。考へてみる』

翌日は雨。

主馬は仙左をつれ、遊びの根城の利根屋へ行き、酒も飲み女とも遊び、ぐッすり一睡りして午後になると、京藏から迎へがきた。それを待つてゐた主馬である、仙左の顔をにやりと見て、

『何だらうな仙左』

『さあ、何でせう』

二人とも罠に京藏を引ッかけて置きながら空呆けてゐる。

京藏の家には目星しい身内の者が五六人集まつてゐる。

『どうしたんだ？何の寄合ひだ？』

と、主馬の空ッ呆ける顔を見るより、京藏が、

『舎弟、聞いたか。國定では仕度最中だとよ』

『えッ』

『舎弟、彼方がその氣なら此方もその氣になるより仕方がねえ。俺は身内の名代のものに集まつてもらひ、今その話をした處だ。俺は兄キでお前の上に立つてゐる男だから、今夜、腕ッこきを揃へ、俺が眞先に立つて忠次の家へ乗打をくれてやる。この間さういつてゐた面取りといふのは鐵面だらう見せてくれ、手はずを極めるんだから』

京藏は舎弟や仙左が思つてゐたやうな男と違ひ、いざとなれば決斷もあり、勇氣もあり、兄弟の提から聞男である。

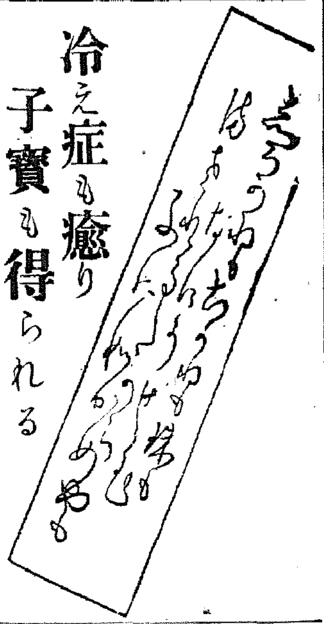

冷え症も癒り 子寶も得られる

研究と奉仕が生んだ發明薬て

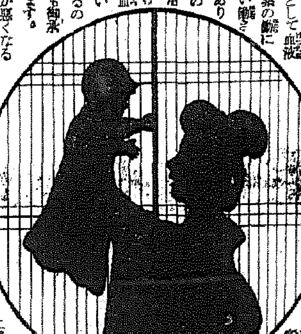

呼吸に依つて空氣中の酸素を血液の中に取り入れて所謂『オキシヘモグロビン』として血液は淨化され、酸素の働きに依り血液が暖かい働きをして居るのであります。が血液本来の性質即ち循環作用に故障が起きれば酸素の缺除した血液は反つて冷たい作用をするに至るのである事は皆様も御承知の通りであります。なぜ血液の循環が悪くなるか、と云ふ事になりますとこれには色々の原因があり、その人々の生活狀態、體質の相違等々があります。一つの例を擧げて見るならば、婦人が帯が緩るとか下腹部に鈍痛のあるとか、腰部の引吊りや眠が出來ない、手足や腰の回りが冷たい、食慾がたい等で氣分が背々する時は胃にまで痛みを覺へ症狀でありますから、これを癒して背々した氣分を無くするには、痛みを癒し乍らその原因となる血行障碍の根本を除かなくてはなりません。婦人の内生殖器は前には膀胱後には直腸の中間に位し、子宮と直腸の空間には子宮に栄養を補給する關係上無數の血管が集中されて居り、男子とは非常に異つた臓器を持ち、骨盤と云ふ大きな器があるのでありますこの中に鬱血が起きれば他の部分殊に手足の如き末端に行くべき血液は減少して自然と貧血症狀になり、一見して血色が悪くなるのみか容色の衰へは皮膚に生氣を失い醜つてその人の全身から受けるヒカラビた枯渇感が周圍を暗くするのであるのでありまして、此の變形されたものが皆の婦人によく有つたシヤクと言ふのであります。このシヤクを起す婦人は子宮後屈症の人が尤も多いのであります。頑固な秘便症もさうでありまして血行障碍から起される殆と共通的ります。

東京田谷病院長　醫學博士　田谷誠

人體に一定の血液が循環して居てこそ普通の健康狀態が保たれるのであるが婦人患者の七十パーセント迄が腹部内に鬱血症狀を呈して居る余は專門醫として鬱血の手當を施すは勿論であるが來院一週四回以内を指定する患者には自宅に於て手當を行ふ爲めにワセトン球を投與してその成績九十五パーセントの好調を示して居るワセトン球なら素人に使はせても醫師として安心して居られると思ふ。

實話　思ひ切つた報告

餘りの嬉しさに 御禮と感謝の

淺草　矢内せい子

御禮旁々兼ねて此の手紙を書きました。現在でこそ輕い氣持で御話出來ますが、昨年の十月まで全く惱みに惱んだので御座います。下腹の輕い痛みの連續、自分乍ら顏を外向ける發臭、變な嫌な感じの下り物、毎日夫には濟まないと思ひ乍らも針で刺す樣な苦痛爲、夫から何か注意されゝばアクれてばかり居た私、叔母から幾度も教へられても近所の藥局は顏を知られて居る故一寸買辛いものですから、何時も間に合せのそれと無しの手當をして居るのでした。娑婆結が久しぶりで來たので重い足を引づり、デパートへ参りました時思ひ出して、その藥品部から十二日分を買ひ求め、その夜から中の注意書に從つてその通り使つて見ました處、八日目でした。

まアッと思はず 喜びの聲が

田た程で御座います。氣が付いたらあの嫌な臭が消へて居たではありませんか、これに勢ひを得た私はそういまゝでの暗い弱虫ではありません。

有る以上病氣を癒す手段として使ふ御藥を買ふのに何のキマリが悪かろふ、女性として婦人病に罹された事は不幸である。その不幸から逃れる薬を求めるのに何の恥づる處が有ろふか、例へ病氣になつて居てもその動機に少しも不純なものは無いのだ、と自ら問ひ自ら答へて近所の藥局へ行きまして主人公に空箱を見せまして藥に就いて説明を聞きたいと率直に相談致しました。藥局の主人公の委しい説明に依つて私の自信は強くなりましたで廿六球入を求め使用を續けて行きました。

完全に悪臭は無くなり 下り物もグンと減り

ましたけれどもまだ下腹の輕い痛みは相變らずでしたが、使い始めて四十八日私は途中で治療を中止する樣な事ではならないと思ひまして藥物を買ふ様と別にして置いた小遣から病院で使ふと言ふ大箱を求めました。

着物より健康が欲しかつたのです宜かつたと思ひます、私の決斷は誤りませんでした、百四十四球を使い終つた頃には自分の身體を忘れる様になりました。それ程健康な私で御座います。もう本月は胎動がハッキリ外から感じられます。私共の喜び御察し下さいませ本當に有難ふ御座いました。ワセトン球は私一生のマスコットで御座います。

婦人に附き物の如く

思はれて居る鬱血、血行障碍の病根子宮の鬱血を解きそれから起る共通的症狀つまり鬱滯症を自然的に治癒して行くには鬱部に活力を與へて治癒力を增かふ研究が産んだ製劑に依るのが最も理想的で確實な効果が得られるのであります。帝大病院婦人科を始め全國有名病院婦人科で此の要求にピッタリ一致した。

顯著な効果を賞讃され 驚異的記録を持つ 『ワセトン球』は

婦人にも使へて夜間臨つて居る間に全部吸收される爲め慕らされて八分で溶け、後仕末も不要な點は處女、學生も安心して使用出來、ADヴイタミン、ホルモンの强力併劑作用が勝れて居るので

重症でも一日一球　輕症なら二日に一球で

治療の目的が遂せられるのは『道歩の上を行く』研究所だと讃められて居ます。ワセトン球を手にして数日、鏡の中に自らの笑顔の良さを見出すでありませう。

藥價其の他

六球七十錢十二球一圓廿錢廿四球二圓卅錢卅六球三圓四十錢送料各十五錢病院でも使ふ十三圓包は素人にもお分けします御注意藥店でお求めには必ず帝大病院使用『ワセトン球』と御指名品切れの時は直ぐ東京市芝區濱松町十三合名會社河原商店へ（振替なら東京三五〇一九）ハガキで何球入用と御申込次第代金引換で急送します【無代で木村醫學博士著『女性の新生理學』女性必讀の新知識無代進呈】河原商店へ御申込の事

防寒用毛糸厚地セーター大廉賣

今回八御問屋ガ御値段ニテ一着ヅヽ、ニテモ御送附致シマス

◎防寒用毛糸厚地鬼オーバーセーター　一枚ニ付　二圓九十錢

◎防寒用毛糸厚地トツクリアンダー　一枚ニ付　二圓四十錢　純毛松印　二圓九十錢

◎防寒用毛糸厚地アンダー　二圓四十錢　純毛松印アンダー　二圓九十錢　前割釦付アンダー二圓四十錢

◎防寒用毛糸厚地ズボン　二圓三十錢

◎最新國防色將校羅紗ジャンマー　並型B品　三圓十錢　A品　三圓七十錢

◎將校ラシヤ國防色ジヤンマー　黒、紺、茶　霜降ラシヤ並型ジヤンマー　二圓九十錢　ファスト付　B品　三圓三十錢　A品　三圓九十錢

◎將校ラシヤ乘馬ズボン　A品　三圓八十錢　黒、紺、茶、霜降ラシヤファスト付ジヤンマー　三圓三十錢

◎國防色茶羅紗乘馬ズボン（防寒厚毛布裂同値）　B品　二圓九十錢　純毛品四圓八十錢

◎海軍水兵服黒紺ラシヤセーラズボン　B品　二圓九十錢

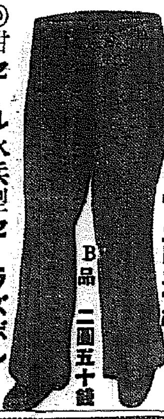

◎紺セール水兵型セーラズボン（霜降スコッチ同値）　B品　二圓五十錢　二圓八十錢

ハガキ一枚ニテ御註文下サレバ直チニ代金引替小包ニテ送リ升

名古屋市東區清水町局前　卸問屋　松山合名會社　電話東六二二九番　振替名古屋一一五二一番

冷え逆上（ひえのぼせ）

血壓亢進を豫防する

冬は血管の收縮が逆上、頭痛、便祕を起し、殊に腦溢血の突發手です

健腦丸は腦の血行を正して便通を快くし、冷え逆上から起り易い、腦の充血を防ぐ故、高血壓者、便秘症が常用せば腦溢血を豫防し、其上に神經を鎭め、安眠を與え疲勞を一掃し、頭腦を明快にする眞の健腦薬です

島村博士發明　腦病良薬　健腦丸　KENNOGWAN

主効　頭痛、頭重、耳鳴、不眠　便秘、逆上、眩暈、健忘　ヒステリー、神經衰弱

五十錢より十圓迄、各藥店にあり

發賣元　大阪東京　丹平商會

參茸トニク

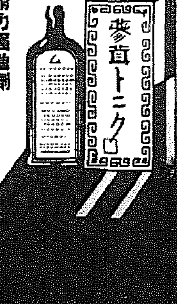

精力强進劑

人參・鹿茸・膃肭臍の製劑にして迅速しかも偉大な効果を誇る卓越の參茸トニク！の現れる所、他の滋養劑は全く顔色なし。これこそ理想の強精劑

先づ御試用を乞ふ

補血强精、虚弱、肺結核、男女老幼一般虚弱等に特効あり

五圓・二圓・一圓八十錢

醫學博士　十餘種成績報告書及試供品進呈

賣捌元　京城本町四　木村藥房

百貨店及著名藥店ニ有リ　類似品ニ注意

製造元　慈善堂製薬株式會社　京城漢江通三丁目　振替京城一〇九七番

ずつうとはいたにチンノー

赤い包の ブツウ紙

新發賣　クレーム　A一般用（男小供も）B荒れ性用　各60錢　Cファンデーション　化粧下80錢

パピリオ

粉白粉十二色　口紅八色　頰紅十二色

外國品と爭って

これは、みな世界的に有名だけど、粉白粉をつけた顔を顯微鏡で、かうして、比べてみるとその中では：

フランス○○

さすが、たれでも知つてゐる代表品は分子も細かいし、いつたい、きれいだ。…が、まだ、こんな黒點が少しある。これがヒフをそめる「生の色素の塊」なんです。

パピリオは

黒點も一つもない。が、それより、まるで分子が根本的に違ふんです。

だから仕上つた肌が…、粉のふいた様なのと比べて下さい。

一度ぜひ藥局の顯微鏡で比べて下さい。

F.17

横濱火災

支店　京城府黄金町　電話光化門　長(3)1580・1338番

ワカゲキ　▲ブラウンの誕生日　十二月十日より RKO超特作日本版 ジョーE・ブラウン主演　▲雷親爺　東宝映画特作 古川緑波 主演　▲月を消しませう　パラマウント特作日本版 チャーリー・ラッグルス、メリー・ボーランド主演

明治座　松竹キネマ　十二月六日より上映ロードショウ時間表

	一回	二回	三回
ニュース（其二）		2,23	6,40
勝鬨 LLOYDS OF LONDON	11,00	2,47	7,03
ニュース（其一）	12,48	4,36	8,54
曉は遠けれど	12,59	4,48	9,06

中央館　十二月十日ヨリ十三日マデ四日間公開　階下席十錢均一　支那事變ニュース　與太者氣質　空中非常線　春風須士　毎日晝夜三回興行　第一回　一、〇〇　第二回　三、〇〇　第三回　七、〇〇

京龍館　十一日ヨリ十四日迄四日間　一　高杉晋作　二　地獄への挑戰　三　朝日事變ニュース　四　故郷

	一回	二回	三回
高杉晋作		1,50	6,30
地獄への挑戰		2,55	7,35
朝日事變ニュース	12,10	4,25	9,00
故郷	12,30	4,40	9,15

池田の甘栗　京城鍾路　信用第一　おみやげ第一

痔專門　野崎肛門科　入院隨意　京城岡崎町七　電龍九九三番

浪花館　十二月九日封切　東日・大毎・讀賣　朝日ニュース　盗人厩　美しき鷹

喜樂館　日活　九日ー十一日三日間　朝日・毎日・支那事變ニュース

朝日座　十二月二日より　漫歳名人大會　毎夕六時開演

京城劇場　十二月九日より　毎夕六時開演　漫歳とレビユウ

黄金座　十日より四日間　男のまごころ　支那事變速報　海の巨人

	一回	二回	三回
男のまごころ	11,30	2,45	6,30
支那事變速報	12,50	4,05	7,50
海の巨人	1,10	4,25	8,20

外務省も積極化し 事變を機に實現か
日滿間特惠關稅の設定氣運

【東京支社發】我が國と滿洲國との特惠關稅問題については民間側の多年の要望するところであり、大藏商工兩省も同問題についてはこれが打開策について種々協議を進めつゝあつた、一方外務省側は最惠國約款に依る諸外國の均霑問題を顧慮し、同問題については著るしく消極的態度を取るに至つてゐたが、最近軍部方面の日滿特惠關稅斷行の要望强く、他面國際政局からするも支那事變進展からして日滿特惠關稅實現の機を漸く熟したこと〻に頓に有力化するに至つた即ち大藏商工兩當局の見解に依ると日本と滿洲國との關係は英國とインドとの關係と同一であり、例へばこの關係は諸外國が滿洲で生じた事態に對して我が外務當局に交涉を行つてゐる點より見て明白な事實である、かゝる關係は諸外國をして認識せしめる要ありとしてをり、軍部方面も同問題については側面よりバツクする意向を示してゐる、しかして外務省側でも從來の消極的態度を捨て、最近の支那事變に依る國際情勢の動きから巧に機を見て同問題を一擧解決するかの如き意向へ傾きつゝあると傳へられてゐる

從つて今後の情勢如何では、事變の機を見て一氣に日滿特惠關稅斷行の意向を內外に聲明、實行するやもしれずと見られるに至つた

農林省當局の 鮮米知識深まる
湯村農林局長歸任談

米穀自治管理委員會出席の爲め東上中の湯村農林局長は八日『あかつき』で歸城左の如く語る

三・四年前に比べると米穀事情も一變して現在では成るべく澤山朝鮮米を持つて來て與れと云ふのが內地側の內心で、又農林省の半島に對する認識も隔世の感があり皆々も內地側と一戰を交へると云つた

悲壯な氣持 で出席する必要もなくなつた、幹事會で米穀局長と會つて大體之位を朝鮮からと云つた風に和氣藹々裡に話も決まり委員會では朝鮮に對し特別の質問はなかつた、大體朝鮮から千五十萬石乃至千百萬石を移出することになつてゐる輸送問題も現在頃に昨年よりは二割五分多く輸送してゐる狀態だから心配する程のことはあるまい、米價が高過ぎるとは聞かぬ大體

公定米價 の決定に關して高米價政策とか低米價政策と言ふやうなことは政府にはない筈だ、又現在の米價では自治管理等を行つて積極的にどうこうする必要はなからう、內鮮滿北支を通じて米の一大增產計畫が樹てられてゐるとの話については何も聞かぬ

仁川府海岸町三丁目
朝鮮取引所米穀部取引員
○桑野健治商店
電話長三九番・六三九番

米棉收穫豫想

【ワシントン八日發】アメリカ農務省は十二月一日調査の新棉收穫豫想を左の通り發表した

收穫豫想反別　三三、九三〇、〇〇〇英町
收穫豫想高　一八、七四六、〇〇〇俵
一英町當收穫豫想　[illegible]
廢棄反別步合　[illegible]

尙アメリカ國勢局は十二月一日調査の新棉繰上高を左の通り發表した

一六、一七八、〇〇〇俵

三井・丁子屋 申請却下さる
更めて申請か

臨時資金調整法により各方面より注目されてゐた三井物產京城支店の新築並に丁子屋の增築工事は、本府が大藏省と折衝の結局一先づ認可申請書を却下することになつた、しかして本府の指示による設計變更の上再び認可申請を提出することゝなつたが、結局認可は間違ひなからうと見られる

朝取の下期總會

朝鮮取引所では二十二日午後四時同所に於て第十二回定時株主總會を開催(一)第十二期諸決算案承認の件(二)同期利益金處分の件(三)理事一名補欠選任の件を附議するが新理事には支配人田崎滿雄氏に內定會計課長橫山發氏が支配人代理に就任することに內定してゐる

內鮮人絹統制 實現氣運濃厚

人絹染色加工統制問題については內地側と著しく紛糾して居たが最近鮮內業者の自主的統制機運熟して來た、本府石井技師はこの問題について內地出張中で內地現地を調査すると共に內鮮業者間の工作關係に努力しつゝあるが朝鮮側業者十一社の自主的統制の內容は

(一)各社生產數量の割當
(二)加工料金の最低協定
(三)內地との協調方針

であるが少くともかゝる自主的統制機運に向つて來たことは注目すべきであらう

江界水電社長に 沼田氏(元東拓理事)が有力

東拓、森コンツエルンの共同出資により近く創立される江界水力電氣會社(資本金五千萬圓)の社長には沼田政二郞氏に內定してゐる模樣である、沼田氏は大正十三年頃の東拓總頭理事で滿鐵理事たりしこともあり、東拓辭任後東京化學建築助成會社の社長となり現在は悠々の生活にある人である

朝鐵咸北線 十四年十月完成

朝鮮咸北線の廣軌複改良工事は豫定の方だけ既に先月着工、殘工事は來年早々着工のことに決定してゐる、改築工事は最初昭和十五年春となつて居たが都合により十四年十月に繰上げ完成することになつた、この理由は最初の狹軌改良がレールと車輛の製作が出來ぬためである、しかしこの改良工事が竣功の上は年五十萬噸の鐵鑛石の運搬が出來るので、三菱のクルツプ式製鐵所々要の分は充分輸送可能で輸送能力增大の分は八幡製鐵所に供給することになつてゐる

本年度の總貿易額 十五億を突破か
六年度の約三倍に達せん

財務局調査による本年十一月までの半島貿易額は十三億八千百十四萬六千百八十一圓に達し、前年同期の十二億二千百四十一萬五千六百六十三圓を遙に凌駕し、且つ既に今日までの最高記錄たる昭和十一年中の十三億五千五百萬圓を突破してをり本年十二月を加へると貿易額は恐らく十五億に達する見込みで未曾有の大記錄を豫想されてゐる、これは滿洲事變當時の昭和六年に比し約三倍、同八年に比し二倍の躍進を示すものである、尙十一月までの主なる各港別貿易額は左の如し(單位圓)

釜山	三五七、七六五、一七八
仁川	二五六、四〇五、六七〇
鎭南浦	一五九、九六七、六二八
清津	八〇、二八七、三四三
新義州	七一、一〇六、八八九
群山	六五、一一一、〇九二
元山	五一、七九四、六七一

米穀取引所に 總督府が警告
寶島立合中止に鑑み

大阪堂島米穀取引所は八日前場止以來立會を中止し不安の空氣見え、これが朝鮮にも波及の恐れがあるので、總督府では九日仁川米穀取引所を始め各取引所に嚴重な警告を發しこの際不穩の行爲を惹起せざる樣申渡した、取引所側でも細心の注意をもつて警戒に當るものと見られる

東拓法の改正 通常議會提案

懸案の東拓法の改正は最近の協議に依ると拓務省との了解も完全に成立し來るべき通常議會に上程を見る事に確定した、改正の內容に關しては既に明かにされてゐるやうに

一、東拓の業務範圍の擴大
一、副總裁制の設置
一、社債發行限度を拂込の十倍より十五倍へ

の三項目を中心とするものである

この改正の結果、副總裁の常駐地は當然京城たるべく東拓は一兩年來對鮮內關係に於て能動的に起業金融を經營し、鑛山金融にも見るべき進步を顯してゐるがこれ等は更に積極化すべく期待される

會長引退を機に 機構を强化せよ
貿協の改革論起る

朝鮮貿易協會正副會長加藤、戶島兩氏の後任銓衡による補充に就ては來る十五、六日頃理事會を招集協議の上、候補者を決定交涉に移すはずであるが、同協會は明年度から豫算も凡そ十萬圓に擴充して積極的北支貿易に乘出す事に內定してゐる事とて此際人的內容も强化すべきであると云はれてゐる即ち理事間には夫々正副會長の後補を急がず目下の處まちまちの意向を有してゐる樣であるが

正副會長は兩者よく意氣投合したものでなければならず商に公職にあるとか從來北支貿易に關係があるとか位の事にて決定すべきではなく、眞に大局に達觀し熱と實行の人でなければならぬので此際之が銓衡に當つては愼重なる態度で望むべきである、而して協會の實質的仕事を行ふのは常務理事であり、殊に重要なのは本部にある當面の責任者であるから、此際新々氣鋭の理事を補充し根本的に改革すべきであると云ふにある

肥料配給統制令 十日公布さる

朝鮮臨時肥料配給統制令は明十日公布されること〻なつた、施行は追つて決定のはず

主力株電報通信開始
通中確實經濟敏速利便到着付料分
有レ委細通報ス　成功社
咸南道興南驛前私書函三三號

製紙パルプ輸入 來年は約十萬噸
七萬噸を輸入制限か

【東京發】商工省では紙について及び製紙用紙の制限等その他紙の消費節約の實行の促進等、種々の施策を練りつゝあり、明年度の製紙用パルプ輸入についても目下事務當局において檢討を進めつゝあるしかして明年度の製紙用パルプについては本年の十七萬トンに對してこれを紙の消費抑制及び國內パルプ增產等に依り、大體十萬トン程度にこれを押へる方針であると

林殖銀頭取 十六、七日頃歸城

東上中の林頭取は豫定を少し早め、十一日頃下阪各方面に新任挨拶をなした上十五日大阪發十六、七日頃歸城の豫定である

都市經營の 三期住宅 經營計畫

東拓系都市經營の第三期住宅經營は六萬坪で、この內三萬坪は朝鮮住宅に分讓し殘三萬坪のうち一萬坪は住宅地二百戶分として殘り二萬坪は道路其他に使用し來年三月頃までに分讓を終る見込みがついてゐる、しかして同社では引續き第三期住宅地經營六萬坪の計畫にかゝることになつてゐる

◇鮮銀對外爲替建値(九日)
紐育 廿九弗十六分の一
倫敦 一志二片
上海 一〇三圓半

不況の下の佛國
再切下げ効なく 景氣下向す
四十時間制の矛盾

最近フランスの經濟情勢は人民戰線內閣の一週四十時間制施行からやゝともすればコスト高で其の他の矛盾が現はれ、景氣も不振の傾向を示してゐるが、十一月七日發のジユルナル、デ、デバ紙に依ると各地の商工會議所の報告は一齊にこの矛盾を指摘してゐる。卽ちルーベ地方商工會議所ではその地方の生產活動指數は一九二九年に比較すればその販賣高は三〇%減少し、消費指數は半減の五〇%となつてをり、トールコソイニ商工會議所の報告に依ると一九三六年に

景氣回復 したかの觀があつたが、一九三七年に入り又惡化し、生產指數は倍加し、一九二九年に比せば各種生產指數は著るしく低下してをり、一九三五年に比しても一九三七年は低下してゐる、また消費指數を減退してゐる、これは商品價格が著るしく騰貴し、これに對し國內の購買力がこれに伴はぬためであるとしてゐる。卽ち國內の勞働者等の大衆の賃銀は高くなつたが生活費がこれよりテンポ早く騰貴せるためである又

中產階級 は俸給は固定してをり、それだけ物價高で購買力は著るしく低下して、このため國內の購買力全體が低下した、また對外的に見るならば、フランの再切下げはなんら好影響をもたらしはせず、この切下げに依る效果は他の諸事情のためなくなつてしまつた、卽ち現在外國市場に一つの傾向フランスの完成品よりは半成品を購入し、これを加工するといつた傾向が現はれてゐる。既にこれは我がフランスの完成品輸入の減少と

半成品輸出增 となり、これを例へばフランスの羊毛工業とか綿物工業における失業增といつた形で現はれてゐる。しかも他面勞賃は騰貴してゐる從つてかゝる勞賃騰貴と外國市場への輸出不振はその結果として失業を生むとしてゐる

しかして各地商工會議所より報告に依ると結局一週四十時間制の施行が勞賃を高め、生產費を割高とし弁大せしめ、現在のフランス經濟界の不振の最大原因なりとしてゐるが いづれにしろ一九三七年下期のフランス經濟界の景氣不振の傾向は注目すべきものとされてゐる

仁川 源 米期
山本源作商店 仁川海岸町

生糸の清算取引 神戶のマルサ
營業案內及ビ生糸經濟週報贈呈
神戶市浪花町六〇
神戶取引所ビル三階
電話三宮 二〇七〇・一六八六・五九六七・六四
神戶生糸取引所取引員
佐相右一商店（サソウウイチ）

株式
けふは南京陷落だ 主力一齊爆發高
國威宣揚相場へ

前場 前日は南京占領待ちに一服して高値の揉み合に了つたが今朝は愈總攻擊開始により南京占領は今日中との報もあり更に英國軟化獨逸の調停乘出し等が傳へられたので南京占領を入れて滿堂的人氣となり新東一七五圓九と八圓二高大新一〇四圓二と六圓八高新鐘二九五圓丁と九圓高と揚立ちを演じ日產八六圓四と二圓一高朝新三四圓四と六高と寄せての利喰賣物の續出に新東は四圓九と萌れたが再び出直り九圓丁と新高値を示現 新鐘も三圓九とのぞいてあとは六圓丁と跳ね返し大新も五圓丁と新値を切り日產も强調に推移し結局新東一七七圓六と一圓七高大新一〇三圓八と四安新鐘二九四圓四と五安日產八六圓七と四圓一高朝新三四圓六と匯々に前場引

後場 前場爆發高のあと後場は新東一七七圓一と五安大新一〇四圓七と九高新鐘二九四圓九と高五日產八七圓二と五高朝新三五圓丁と寄前商況を呈した

本格的上げ相場

皇軍の南京占領が迫つたので週初め以來相場は戰捷氣分を橫溢せしめてゐるが今朝は愈上中支に於ける新政權の期待獨逸の調停による和平交涉說などから猛烈に買氣を掘り新鐘から本格的に新東に火が飛び新鐘一本で新東は八圓二高大新六圓八高日產二圓二高と爆發して場は割れんばかりの活況を呈してゐる何分買方は利喰から利喰と逐日買力を增しながら押目なしの相場となつて了つたこの相場付なり大手の態度からみると大相場來るとみるの外ないのであるから唯だ買つて出るの一途であると云はれてゐる然も上げてから日が淺く事變の惡材料は四ケ月間充分に相場に織込み時局に對する認識を新にして買はれて來た相場であるから數年來なかつた大相場が出るのではないかとみられる今や中支に於ける情勢は政治的にも好轉の一途にあるのであるから國威宣揚相場の第一步に入つたから飽くまで堅實に利を入れては買直して行くべきである

明治町覺書

▲南京は占領したも同樣となつたので列國の態度もすつかり變つて來た獨逸の好意的調停乘出し說に英國が軟化した▲今更ら云ふまでもない事で英國こそ危機にさらされてゐるのだから東洋で事を構へたら足許が危いのだ▲その上に支那の權益をすつかり失つて了ふ事になつたらどうするのだ寶利に就く事には我が方が勝つ事になるんだ▲中支の新政權が早くも話題に上つてゐるので今朝の相場は南京占領から更らに一步を進めて親日新政權相場走りだとみてもよい▲こんなところを買つてゐたら飛んでもない事になる從來の値頃觀を一擲してかゝらぬととれない相場となつた物凄い相場となるのだから飽まで買一貫だ▲雜株にはまだ全面的の買氣は出ないが之も時期の問題だ春まで持越さずに暮には一相場出るかも知れぬ一流株ならなんでもよい時局物を買つておく事だ

雜株相場展望

主力株は途に爆發高となつた之につれて雜株にも買氣をみせてゐるがまだ主力株の方に人氣をさらはれてゐるのでそれ程に上げて來ない人絹紡績物も買はれてをり帝人の三圓七八高日レの二圓高日畫の一圓五高調音の一圓

三和株式現物店
京城府明治町一丁目
電話本局② 代表6101 6102 6103 6104 6105 3922
八日午後二時調

[三和株式現物店の株價表: illegible]

朝期米
東京の台割れに 高ナグレ商狀
目先尙ほ波瀾か

前場 昨後場阪地の立會中止は賣方の惡戰苦鬪に依るものとして再び買氣を刺戟し危險を演じて大引せる折柄今朝は東京高を入れて益々買氣を唆り當三十二圓十二錢中二圓十五錢先限は二圓二十五錢と何れも二圓の關門を突破し先限の如きは遂くも前の止値より四十錢の上放れを演じたものであるが賣方側ではそれを幸ひに利喰ひを急ぐ向が多くあとは十九錢から十錢と尻苦垂れ運命この邊に保合ふた揚京東京の伸惱みに引摺られ中共二圓台割を下廻り中限は一圓八十五錢先一圓九十五錢と目先上げ一巡の商狀を呈して前場を終つた

後場 前場高ナグレのあと後場は當二圓十六錢中二圓丁先は二圓十五錢と二十五錢下反撥して二圓台に乘せあとは六錢から三錢と保み合つた

弱味を曝露す

昨後場から今朝にかけての急騰は賣過ぎの反動に依る事は云ふまでもなく前日阪地の軟派が倒手を握り立會中止となつたのは賣方側が如何に惡戰苦鬪に陷つてゐるかを天下に暴露した事もその一因であると見る從つてこの相場は尙高いと見る向が多いのみか全國何所の市場を眺めても定期が正米より割安を明き然かもその正米は非常時局に依る農家の買惜みと內地米は不作のため更に出廻りが尠なく鮮米は海陸共に輸送難で必需筋の買附米さへ豫定通り運行せぬ狀態を繼續せる等から見て局面轉換は未だ前途遼遠と見る者も尠なくない

堂島情報

▲堂島取引所では今朝商議委員會を開催一應十時より立會する事に決定を見たが ▲其の後十時を過ぐるも商議委員會が延び立會の有無は未だ確定せざる模樣である ▲堂島取引員組合では組合總會を開催し問題の玉の始末に對してはシンヂケートを組織して處置する事になる模樣である

鮮米安期待薄

目下內鮮の情勢に付き好く檢討して見ると內地米は二百二十日の駈風に依り相當の被害を蒙つて居る所へ其後に於ける天候の不良勝ちで意外の不作を呈し農家は非常時局と相俟つて賣り澁り內地の需要者は主に鮮米の豐作に期待されて居るものの如くである所がその鮮米は定期にせよ正米にせよ鮮米の豐作した事が却つて斯の如き現象を出現するに至つてゐる觀がある卽ち正米界に於ては出盛を見越して盛んに先賣りが流行し酒類市場では先安見越しに正米より割安を買つてあるため買方は最後になると手當米買集難に陷り餌れ退へ事が每月

國債 買氣弗々 上向く

【東京電話】南京陷落目睫に迫ると共に株式高の刺戟旁々前日來硬化の撮合を示せる擧元、引續き消極的ながら買物あり甲號以下は何れも五錢乃至十錢方上向き外貨債も佛貨十錢高米貨六分半七十錢高五分半一圓五十錢高と續進した

東京國債 ▲甲號五分一〇一、八〇▲第三五分一〇一、七五▲一回四分一〇一、五五▲二回四分一〇一、五五▲十九年物▲二十三年物▲二十八年物▼佛貨四分一九五、八五▲米五分半三五六、〇〇

大原現物店
京城府明治町二
代表電話本局五一三一
本日ノ動 午後二時調

[大原現物店の株價表: illegible]

正米は强張る

本日正米は銀三等が三十二圓五十八錢所で前日より更に二三十錢高であるが內地の必需筋としては依然買方に執りせる連中の手當米買附がまだ濟んでゐない際とて之等の買物が潑んで居る所へ產地は貨車不足や農家の賣物一巡を鎖に取つて安くは賣應する者がない事から高値硬を維持するの外なき狀態である殊に最近は天候の不良勝ちに籾の乾燥が出來ず玄米の調製が非常に遲れると云ふ始末であるから今後に於ても正米や籾は何んな狀態で推移するより仕方なからうと見る向が多い狀態である

豐作貸の祟り

本年の米價が十二月に三十二圓以上を出現するとは如何に非常時とは誰れも豫測しなかつた事である殊に鮮米の如きは豐作の反した相場と云ふの外ないが然し冷靜に考へて見ると正米は無論空前の豐作であるが海陸共に輸送困難で一般商業者の豫想通り移出されない許りか農家に於いては既に一巡手放した現狀とてこの頃は値と相談づくでないと容易に賣應しないと云ふ事になつて居る其所へ政府では籾の買上げによつて六千萬石に近い鮮米を非賣品となす狀態であるから鮮米に於ても目先安くなる事は不可能の情勢である繰返されて今も尙この現象は依つて拐つて立會中止となつた事はその間の事情を知るに十分であると同時に今後共清算市場が正米より不割りが取らない限り天井を打つ事は不難と見る玄人筋も多い

京城府明治町二丁目
秋田株式現物店
出遲れ株物色買！

[秋田株式現物店の株價表: illegible]

米界六感

前日阪地の當限が止値一本に九十一丁も拋り中先は立會中止となつたのには誰れも吃驚なし弱氣は堅より强氣までが慌てて買進んだ物であつた▲所が後場になつて見ると阪地安の理由が賣方の苦しまぎれに依る倒手に過ぎなかつた事が分ると同時に相場は又元氣よく跳ね廻ると云ふ始末で近來にない俳擱き相場を現出したが之が爲め尻餅を掛た者がうんと出たのだから堪らない▲問題の阪地は今朝も何は立會を中止されてゐるやうであるが其の中の倒手位で立會を中止するなんで市場の權威を失墜する事甚しいと同時に之れによつて賣方が支那兵見たいに惡戰苦鬪に陷つて居るかを天下に暴露したものである▲從つて今後に於ける阪地の市場のみでない一般にこの相場は先だ進むとも見られる事を茲に自覺する必要がある

京城府明治町
代表本局五一九一番

源 山本源作商店
株式市場既に南京を吞む 皇軍の進擊に拍手をかけて新東南京入城雜株以外に迫るの要難株に注目を要す

[山本源作商店の株價表: illegible]

電話本局② 5155 5156 5157 5159 5150 644 669

株式 朝取短期（九日）

朝取短期

銘柄	寄付	大引	高値	安値
朝取 前	[illegible]	[illegible]	[illegible]	[illegible]
同新 前	[illegible]	[illegible]	[illegible]	[illegible]
大新 前	[illegible]	[illegible]	[illegible]	[illegible]
新東 前	[illegible]	[illegible]	[illegible]	[illegible]
日產 前	[illegible]	[illegible]	[illegible]	[illegible]
同新 前	[illegible]	[illegible]	[illegible]	[illegible]
鐘新 前	[illegible]	[illegible]	[illegible]	[illegible]
日立 前	[illegible]	[illegible]	[illegible]	[illegible]
新 前	[illegible]	[illegible]	[illegible]	[illegible]
帝新 前	[illegible]	[illegible]	[illegible]	[illegible]
拓新 前	[illegible]	[illegible]	[illegible]	[illegible]
日鑛 前	[illegible]	[illegible]	[illegible]	[illegible]
製鍊 前	[illegible]	[illegible]	[illegible]	[illegible]
日畫 前	[illegible]	[illegible]	[illegible]	[illegible]
北鐵 前	[illegible]	[illegible]	[illegible]	[illegible]

朝取算定と日步

銘柄	算定	日步	代引
朝取	[illegible]	[illegible]	[illegible]
同新	[illegible]	[illegible]	[illegible]
大新	[illegible]	[illegible]	[illegible]
新東	[illegible]	[illegible]	[illegible]
鐘新	[illegible]	[illegible]	[illegible]
拓新	[illegible]	[illegible]	[illegible]
日產	[illegible]	[illegible]	[illegible]
同新	[illegible]	[illegible]	[illegible]
北鐵	[illegible]	[illegible]	[illegible]

朝取短期建玉表

銘柄	賣方	買方	建玉數
朝取	[illegible]	[illegible]	[illegible]
同新	[illegible]	[illegible]	[illegible]

大株長期

限月	前寄	前引	後寄	後引
大新	[illegible]	[illegible]	[illegible]	[illegible]
新東	[illegible]	[illegible]	[illegible]	[illegible]
拓新	[illegible]	[illegible]	[illegible]	[illegible]
鐘新	[illegible]	[illegible]	[illegible]	[illegible]
日產	[illegible]	[illegible]	[illegible]	[illegible]
同新	[illegible]	[illegible]	[illegible]	[illegible]

大株短期

銘柄	前寄	前引	後寄	後引
東株	[illegible]	[illegible]	[illegible]	[illegible]
東新	[illegible]	[illegible]	[illegible]	[illegible]
鐘紡	[illegible]	[illegible]	[illegible]	[illegible]
同新	[illegible]	[illegible]	[illegible]	[illegible]
大株	[illegible]	[illegible]	[illegible]	[illegible]
同新	[illegible]	[illegible]	[illegible]	[illegible]
日鐵	[illegible]	[illegible]	[illegible]	[illegible]
日產	[illegible]	[illegible]	[illegible]	[illegible]
郵船	[illegible]	[illegible]	[illegible]	[illegible]
同新	[illegible]	[illegible]	[illegible]	[illegible]

大株短期喰合

銘柄	寄付	大引	高値	安値
大新	[illegible]	[illegible]	[illegible]	[illegible]
鐘新	[illegible]	[illegible]	[illegible]	[illegible]
日產	[illegible]	[illegible]	[illegible]	[illegible]
新東	[illegible]	[illegible]	[illegible]	[illegible]
日鐵	[illegible]	[illegible]	[illegible]	[illegible]
日レ	[illegible]	[illegible]	[illegible]	[illegible]
富士瓦	[illegible]	[illegible]	[illegible]	[illegible]
帝人	[illegible]	[illegible]	[illegible]	[illegible]
郵船	[illegible]	[illegible]	[illegible]	[illegible]
鐵管	[illegible]	[illegible]	[illegible]	[illegible]
日畫	[illegible]	[illegible]	[illegible]	[illegible]

東株長期

銘柄	前寄	前引	後寄	後引
新東	[illegible]	[illegible]	[illegible]	[illegible]
大新	[illegible]	[illegible]	[illegible]	[illegible]

東株短期

銘柄	前寄	前引	後寄	後引
倉紡	[illegible]	[illegible]	[illegible]	[illegible]
鐘紡	[illegible]	[illegible]	[illegible]	[illegible]
同新	[illegible]	[illegible]	[illegible]	[illegible]
新東	[illegible]	[illegible]	[illegible]	[illegible]
三菱	[illegible]	[illegible]	[illegible]	[illegible]

東株短期喰合

銘柄	寄付	大引	高値	安値
新東 前/後	[illegible]	[illegible]	[illegible]	[illegible]
鐘新 前/後	[illegible]	[illegible]	[illegible]	[illegible]

東京現株

銘柄	賣	買	取組高
新東	[illegible]	[illegible]	[illegible]
日產	[illegible]	[illegible]	[illegible]
東株	[illegible]	滿鐵	[illegible]
同新	[illegible]	郵船	[illegible]
鐘新	[illegible]	東拓	[illegible]
同新	[illegible]	同新	[illegible]
鹽管	[illegible]	富士紡	[illegible]
鋼管	[illegible]	日石	[illegible]
東亞	[illegible]	王子	[illegible]

朝米（九日）

朝取仁川

	當限	中限	先限
前場(一)	[illegible]	[illegible]	[illegible]
(二)	[illegible]	[illegible]	[illegible]
(三)	[illegible]	[illegible]	[illegible]
(四)	[illegible]	[illegible]	[illegible]
(五)	[illegible]	[illegible]	[illegible]
(六)	[illegible]	[illegible]	[illegible]
(七)	[illegible]	[illegible]	[illegible]
(八)	[illegible]	[illegible]	[illegible]
(九)	[illegible]	[illegible]	[illegible]
(十)	[illegible]	[illegible]	[illegible]

大阪期米

	當限	中限	先限
前場(一)〜(十)	[illegible]	[illegible]	[illegible]
後場(一)〜(七)	[illegible]	[illegible]	[illegible]

東京期米

	當限	中限	先限
前場(一)〜(八)	[illegible]	[illegible]	[illegible]
賣入總賣	[illegible]	[illegible]	[illegible]
取組高	[illegible]	[illegible]	[illegible]
出來高	[illegible]	累計	一三五〇·〇〇
後場(一)〜(七)	[illegible]	[illegible]	[illegible]

各地期米

	前場寄	引	後場寄	引
兵庫	[illegible]	[illegible]	[illegible]	[illegible]
下關	[illegible]	[illegible]	[illegible]	[illegible]
名古屋	[illegible]	[illegible]	[illegible]	[illegible]
釜山	[illegible]	[illegible]	[illegible]	[illegible]
大邱	[illegible]	[illegible]	[illegible]	[illegible]
群山	[illegible]	[illegible]	[illegible]	[illegible]
木浦	[illegible]	[illegible]	[illegible]	[illegible]
南浦	—	—	—	—

大阪期米喰合

	賣方	買方	取組高
當限	—	—	—
中限	—	—	—
先限	—	—	—

商品（九日）

	寄	引
△大阪綿絲 前場 十二月限	[illegible]	[illegible]
六月限	[illegible]	[illegible]
△橫濱生絲 前場 當限	[illegible]	[illegible]
先限	[illegible]	[illegible]
後場 當限	[illegible]	[illegible]
先限	[illegible]	[illegible]
▲現物最優等	七〇五円	
△大阪棉花 前場 當限	[illegible]	[illegible]
先限	[illegible]	[illegible]
後場 當限	[illegible]	[illegible]
先限	[illegible]	[illegible]
△大阪人絹 前場 當限	[illegible]	[illegible]
先限	[illegible]	[illegible]
△東京人絹 前場 當限	[illegible]	[illegible]
先限	[illegible]	[illegible]
後場 當限	[illegible]	[illegible]
先限	[illegible]	[illegible]
△桐井人絹 前場 當限	[illegible]	[illegible]
先限	[illegible]	[illegible]
後場 當限	[illegible]	[illegible]
先限	[illegible]	[illegible]
△大阪砂糖 前場 當限	[illegible]	[illegible]
先限	[illegible]	[illegible]
後場 當限	[illegible]	[illegible]
先限	[illegible]	[illegible]

外電（九日）

[外電表: illegible]

金融（九日）

東京コール
翌日物　〇六七五
無條件　〇六二五
普通　〇七〇〇

日銀帳尻（八日）

發行高	[illegible]	[illegible]
正貨準備	[illegible]	[illegible]
預金高	[illegible]	[illegible]
貸出高	[illegible]	[illegible]

鮮銀帳尻（八日）

發行高	[illegible]
正貨準備	[illegible]
保證準備	[illegible]

仁川正米市況（丸七仲立組合出來値）

[仁川正米市況表: illegible]

京城黃金町 仁川海岸町
米 株
七商店

朝取取引員
白井商店
電話代表本局二二〇

蒲生三勇士 (44)
一龍齋貞丈演
木俣堯喬畫

首途を祝ふ功名話

ソコで雨木城右衞門入道金家が村上大助、筒井小源太の首途の祝ひと云ふので物語りました師匠の仇討、是を委しく申上げると餘り永く相成りますから掻い摘んで申上げる事に致します。此の雨木城右衞門金家といふ方は、元丹波國園部の御浪中で、宮本先生の門下に入つて天地人三才の內に數へられた、此の三才の弟子といふのは第一に有馬喜兵衞、後に新見喜兵衞となつた人で、是が天で、地は竹內平太左衞門、人が此雨木城右衞門金家、後に入道して鐵心齋と號し、二刀鐵人流の一派を編出しました斯道の達人、諸國を遍歷致して居ります內に、通り掛つた信州の和田峠、所が道を惜んで餘計步いた所から、時で日が暮れて了つた、誠に山など日が暮れるのは困るもので其れに疲れが出たからハテどうしたものであらうと、傍を見ると、幸ひ辻堂がありましたから、其れへ入つて一休みして行かうと辻堂の扉を開けて中へ入り、扉を締めて了ひ、疲れを休めて居りますと、ガヤ〲〲〲と人聲、城右衞門がヒョイと覗いて見ると四名の武士、一人先へ立つたのは年頃の立派な武士、後三人は未だ若うございます——

○『どうも困りました先生、旅をするには何より先へ立つのが金だ、其の金が無いといふのだから誠に情ない眞逆我々が袖乞ひをして參る譯にもならず』

△『イヤ大きにさうだ、どうも斯うなつては仕方がない、切取强盗武士の慣ひ、夜の更けるのも間があるまい、是より跡戾へ參つて宿の中ではゆかんから、在へ入つて大家らしい家を探し夜に入つて誠に難儀を致すから一夜泊めて吳れろと云つて泊り込み、縛りをして置いて大刀を引拔き、金を出せと强談に極め込んだら、百姓の事だから力のある奴はあるだらうが、劍術の出來る奴はなからうし、第一歿術がないから直に驚いて金を出すに違ひない、手向ひをすれば仕方がない、切つて捨てるまでの事、切取强盗武士の慣ひ、心には濟まんが斯うなつては是非がない』

○『イヤ其れが宜からう』

と武士にもあるまじき盜賊の相談をして居る。城に强い者が生みすぎ〲百姓の難儀を知りながら此奴等を打ち捨て置く譯にはならない、ウンと懲しめてやらうと思つたから、エヘンと一ツ咳拂ひをした、四人が驚いて四邊をキヨロ〲見廻して居る。

城『コレャイ汝等は其れでも武士か、イヤサ武士と云ふのか、良民の命を取つてまで資を得ようと云ふ人非人、天に代つて汝等を此處に成敗いたすから覺悟に及べ』

と門扉を押分け、其へ悠々と立出る。

四人の者は大きに驚き、目を見張つて見れば、松の古木の如くに節くれ立つた大の男、白髮の切下げ一本の交りもないから眞白、其れに德のある人と見えて、長く鬚が生え、顏色苦み走つて實に仙人を見るやうな人物でございます。

○『何を兎や角云ふ、貴樣こそ覺悟をしろ』

と四人がギラリ〲〲と鍛を引拔いた。

城右衞門カラ〲と打笑ひ

城『ヤイ拔いたな、久し振りでの腕試し、宜し對手になつてやる』

と辻堂の中から枇杷の木刀を持つて出て、天地振分の構へ——

何故だか四人は其れを見るとギヨツとして互に顏を見合せて居たが、先づ一人が正面から切込んで來るのを體を躱して橫に拂ふと左のみ强く當てたのではないが、プーンと音がして其の男の刀が飛んで行つて了ひました。實にどうも術といふ物は恐ろしいものでございます。

寄贈 12.12.13 [illegible]

京城日報
朝刊

國民永遠の聖著

大言海 索引 出づ

索引完成と共に全卷特賣開始

—著者— 大槻

〔現品は全國各地書店・デパートで御覽下さい〕

百萬讀者の翹望久しかりし『大言海・索引』漸く成る。明治・大正・昭和三代を通ずるこの光輝ある歷史的偉業はこゝに全く大成し、永く完璧の美を誇るに至つたのである。

凡そ辭書は極度に此が活用の利便を備へることによつて、その價値を數倍する。今、『大言海・索引』は、假名索引、漢字索引、字畫索引檢索表・外來語索引の四部を樹て、總紙數七百二頁、各部門極めて周到の用意の下に編纂され、語彙は『大言海』の本項目中の要語をも採取して愈々豐富を加へ、殊に檢索方法の簡明容易に努めたことは最も苦心の存するところである。

【假名索引】發音引の假名遣により五十音順に排列して此に漢字を配し、更にその字音・歷史假名遣をも添へて、煩雜極りなき歷史假名遣法を全然知らずとも、卽座に正しい假名遣を知り得るやうにした。一一六四頁

【漢字索引】あらゆる漢字・漢語を總畫部首順に排列し、その下に正しい假名遣(音は片假名、國訓は平假名)を掲げて、如何なる難訓も容易に知り得るやうにした。一四八六頁

【字畫索引檢索表】六千有餘の漢字は漢字索引の索引とも謂ふべきもので、總畫部首順に排列した。一二〇頁

【外來語索引】二千數百の外國語をアルファベット順に排列し、各語名をその下に註した。一一〇頁

而して各語には悉く『大言海』の卷・頁・段をも加へた。從つて一たび本書を繙けば、直ちに掌を指す如く檢出し得る。のみならず、索引一卷は同時に簡便なる漢和・難訓・假名遣・外來語の四辭典を兼ねたものと謂ふことが出來る。これらすべて本書の誇る最大特色であつて、かくて『大言海』が完全にその機能を發揮することを信じて疑はない。大言海の購讀者各位はもとより未だ大言海を具へられぬ江湖諸賢にも、この全卷特賣開始に際し、敢て薦める所以である。

索引・特價五圓(定價六圓)
特製特價八圓(定價十圓)
四六倍大判七百二頁
送料内地・四五　鮮・七五

既刊本文全四卷揃
特價廿四円 定價卅圓
特製特價四十圓(定價四十八圓)
全四卷揃送料内地一円六十二錢

東京神田・振替東京五〇一一番
冨山房

同文館刊
東京神田神保町　振替東京一三五　新聞雜誌目錄進呈

東京商科大學教授 商學博士 吉田良三先生 名著總攬

近世簿記精義
廿九版
菊判八八〇頁 五・五〇 送・六二

本邦簿記會計學界の最高權威として著者の令名は既に高い。本書は著者が高等簿記學卽ち會計學を說いた文字通り不朽の名著であり、近代英米會計學界に於ける大家の著書も充分に參考し、組織的理論的に記述した決定版である。文中各所に赤刷を加へて記帳實例を示しつゝ懇切に說いてあるから讀者に裨益する處大である。理論簿記、會計學の最高指導書として敢へて薦むる所以である。

商業簿記提要
卅五版
菊判四二〇頁 價・二五〇 送・二二

複式簿記の理論を充分に會得し且つ簿記技術の眞髓を理解せんとする者は先づ本書を繙かねばならない。本書の一頁一行と雖も著者多年研究の精華であり、讀者の得る處は極めて大きい。又各章の終りに附した復習問題は說明の補足となり同時に讀者の理解のバロメーターとなる。本書も亦文中各所に赤刷をも加へて記帳實例につき說明を附した。中等簿記の履修者にして更に深く簿記を學ばんとする者及高等教育を受けた者で必要上簿記を學ばんとする者への絶好の參考書であり獨習書である。

三訂 銀行簿記提要
廿五版
菊判三三〇頁 價二・〇〇 送・一八

本書は昭和四年初刊發行以來年々版を重ねて今や實に廿五版を發行するに至つた。以つてその眞價が諒解されよう。近時我金融界の事情は激變し從つて銀行簿記の理論も實務も多大の進步を呈した。著者は此の事情に適切ならしむる爲め茲に全部改稿・内容を充實改善、以つて面目を一變し、商業簿記提要と眞の姉妹書たらしめてゐる。

工業簿記提要
十六版
菊判二一〇頁 價一・五二 送・一五

本書は工業簿記の最高理論權威書として定評ある吉田博士の「工業簿記と原價計算」を基礎としてこれを簡明にし且つ記帳練習問題例を多數採入れたもので、前記書のエキスを一冊に纏めたとも言ふ可く工業簿記に關する入門書として特に初學者に薦める次第である。

工業簿記と原價計算
十五版
菊判三八〇頁 價三・八〇 送・二二

工業簿記に關する文獻が我國に極めて寥々たる所以は本來工業簿記が原價計算の記錄を特徵とする處の特異な形態に備へねばならない爲に他の商業簿記、銀行簿記に比して頗る錯雜困難なるに基因する。著者はこの間の事情に觀る處ありその經驗を傾けて本書を世に送り、既に工場計理の實務家より絶讚を博し感謝の的となつてゐる。工業日本の躍進をして眞に成果あらしめんとするの秋、斯業實務家は須く本書を座右に置かねばならない。

簿記會計名著!
- 片野一郎 簿記精說 菊判四四〇頁 價三・五〇 送・二四
- 岩田巖 會計精義 菊判三五〇頁 價二・〇〇 送・二二
- 岩田巖 會計實務誌 菊判四三八頁 價二・七〇 送・一八
- 土岐政藏 工業會計概論 菊判三三四頁 價二・五〇 送・一八
- 西垣富治 經營會計學 菊判二四八頁 價二・〇〇 送・一八

鳩居堂の防蟲香と匂袋
＝お衣裳に書畫幅に＝是非お忘れなく＝
鳩居堂 京香 薰香 東洋薰材料一式 支那珍器文房具
本町三丁目 九霞山房 電話本四九八〇番

博文館日記
昭和十三年

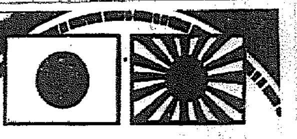
戰捷の春に備へんこのよき日記……
絕對權威版 一四十種

- 當用日記 大形背革上製・大形總クロース上製・中形背革上製・中形總クロース上製・小形上製 定價・送料 [illegible]
- 當用日記(家庭版) 絕對多數の御愛用を得たる本日記は内容いよいよ充實、新面目を發揮、各位の御需用を俟つ事となりました。(中形布製) 定價 六十錢 送・一四
- (新刊) 新當用日記 (特選布裝) 價一・五〇 送・一六　(三年連用) 大形背革 價一・九〇 送・二〇
- 橫線當用日記 中形上製 價一・八〇 送・一六　中形布製 價一・〇〇 送・一六
- 懷中日記 上製 價・五〇 [illegible]
- ポケット日記
- 袖珍當用日記 價・六〇 送・八　新掌中日記 價・五〇 送・六　キング・ダイアリー 價・三〇 送・六
- FEDBA號 ポケット日記 價一・二〇／一・〇〇／・六〇／・五五／・五〇 [illegible]
- 英文當用日記 英文案内附 價二・〇〇 送・一〇
- 英文懷中日記 英文案内附 價・八五 送・八

・本年度新刊・
- 麗人日記 アルバム型豪華版、新映畫・レヴュー記事・寫眞解說・新麗人必携 定價一圓 送・一四
- 新自由日記 見開式・日記中の異彩 定價一圓 送・一四
- 靜想日記 フールス判布裝・原稿用紙日記の決定版・自由日記文は文藝家に最適 定價一圓 送・一四

- 重寶日記 價・七〇 送・一四
- 婦女日記 價・八〇 送・一四
- 學生ダイアリー 價・七〇 送・一〇
- 家庭日記 價・九〇 送・一四
- 園藝日記 價一・〇〇 送・一四
- 家庭出納帳 價・五五 送・一四
- 家計日記 價・六〇 送・一四
- 小學生日記 價・四五 送・一〇

各日記には卷末百科要覽其他大附錄つき

慰問袋に日記を!
全國書店百貨店にて發賣。

東京市日本橋區本町 株式會社 博文館 (振替東京二番)

商業登記公告
商號朝鮮織物株式會社 昭和拾貳年拾壹月貳拾五日新株ノ拂込金額ヲ壹株ニ付金參拾七圓五拾錢ト變更ス
右昭和拾貳年拾壹月參拾日登記
京城地方法院永登浦出張所

商業登記公告
株式會社富岡組 昭和拾貳年拾壹月八日京城府明治町貳丁目貳九番地ニ支店ヲ設立ス
右昭和拾貳年拾壹月拾七日登記
京城地方法院水原支廳

法人登記公告
永柔金融組合(變更) 昭和拾貳年拾壹月六日事務所移轉ニ因リ從タル事務所ヲ平原郡龍湖面[illegible]六番地ニ變更ス
右昭和拾貳年拾壹月貳拾日登記
平壤地方法院永柔出張所

商業登記公告
金川トラック運送合資會社(變更) 一、總社員ノ同意ニ因リ昭和拾貳年拾壹月貳拾日本店ヲ金川郡金川面金陵里貳四番地ノ四〇ニ移轉シタリ
右昭和拾貳年拾壹月貳拾九日登記
海州地方法院金川出張所

商業登記公告
合名會社金化商會 本店 金化郡金化面邑内里五貳八番地 目的 食料品雜貨小賣其他附帶事業 設立年月日 昭和拾貳年拾壹月拾六日 [illegible]
右昭和拾貳年拾壹月貳拾日登記
京城地方法院金化出張所

商業登記公告
株式會社朝鮮殖産銀行(變更) 昭和拾貳年拾壹月貳拾五日第八拾八回社債總額ヲ金拾參萬參千圓ト變更ス
右昭和拾貳年拾壹月貳拾六日登記
京城地方法院鐵原支廳

法人登記公告
殖產契 設立 名稱 [illegible] 事務所 廣州郡慶安面 [illegible] 目的 [illegible]
京城地方法院廣州出張所

商業登記公告
一、東山產業株式會社(變更) [illegible]
右昭和拾貳年拾壹月貳拾五日登記
京城地方法院廣州出張所

商業登記公告
セメント販賣 [illegible]
右昭和拾貳年拾壹月拾日登記
全州地方法院裡里出張所

商業登記公告
一、合資會社大同ゴム商會(解散) [illegible] 昭和拾貳年拾壹月 [illegible] 解散ス
右昭和拾貳年拾壹月貳拾壹日登記
全州地方法院裡里出張所

L A I T

アレ知らぬ青春の若肌を創る

レートクレーム

皮膚の生活機能が衰へて
肌アレ・小ジワが出來ます

そこで

豐かな榮養と・適度の潤ひを絕へずお肌に與へて・生活力を昂めることが何より肝要です

それには
乳化完全で濃度の高いレートクレームでお手當することです・有効成分はお肌にサラツと溶け込んで新陳代謝を旺にし・榮養効果を昂め・シツトリお肌を潤ほして外氣の刺戟を完全に防いでくれるので・どんな寒さにもアレ知らぬ潑剌明朗の若肌が保てます

レート化粧料本舖・東京・平尾贊平商店

+

南京最後の日刻々迫る

松井最高指揮官から 唐生智に投降勸告 飛行機から勸告文を投下 期限はけふ正午まで

松井最高指揮官

【上海九日發本社特電】松井最高指揮官は九日正午南京防衛司令官唐生智に對する投降勸告文を飛行機より投下せしめた、回答期限は、十日正午である

【上海九日同盟】上海軍九日午後七時發表＝松井最高指揮官は本九日正午飛行機により南京防衛司令官に對し投降勸告文を投下し十日正午までに回答を要求せり

勸告文全文 交戰を繼續せば 千載の文化は灰燼

【上海九日同盟】松井最高指揮官より九日正午南京防衛司令官唐生智に宛てた投降勸告文次の如し

日軍百萬旣に江南を席捲せり、南京城は正に包圍の裡にあり、戰局の大勢より見れば今後の交戰はたゞ百害ありて一利なし、惟ふに江寧の地は中央の舊都にして民國の首都なり、明の孝陵、中山陵等古蹟名勝蝟集し宛然東亞文化の精髓の觀あり、日軍は抵抗者に對して極めて峻烈にして寬恕せざるも、無辜の民衆及び敵意なき中國軍隊に對しては寬大を以てこれを犯さず、東亞文化に至りてはこれを保護保存するの熱意あり、而して貴軍が交戰を繼續せんとするならば南京は勢ひ必ずや戰禍を免れ難し、而して千載の文化を灰燼に歸し十年の經營は全く泡沫とならむ、仍つて本司令官は日本軍を代表し貴軍に勸告す即ち南京城を和平裡に開放し而して左記の處置に出でよ

大日本陸軍總司令官　松井石根

本勸告に對する回答は十二月十日正午中山路句容道上の步哨線において受領すべし、若しも貴軍が司令官を代表する責任者を派遣する時は該所において本司令官代表者との間に南京城接收に關する必要の協定を遂行する準備あり若しも該協定時間內に何等の回答に接し得ざれば日本軍は已むを得ず南京城攻略を開始せむ

わが包圍陣刻々縮小さる

【上海九日同盟】上海軍午後零時半發表＝南京攻擊中の各部隊は敵の抵抗を排除しつゝ逐次その包圍圈を縮小昨日正午頃には大野、野田各部隊は麒麟門（紫金山東方二里）岡本、竹下等の各部隊は大山南京（南方約三里）を占領せり

タン紙の論調

【パリ八日同盟】タン紙は八日日本の對支政策の將來について社說を揭げ左の如く論じてゐる

日本は支那の占領區域において重要なる經濟利權を確保することに專念してゐるやうだが少くとも揚子江北岸に於て永續的な日支協力を圖ることが日本の對支政策の根幹をなすものだ、それがためには支那民衆を赤化並に抗日勢力から解放することが最肝要事であらう

支那側妄動せば 南京攻略後と雖も 斷乎聖戰を進む 四相會議、不動の方針決定

【東京電話】南京陷落が刻々切迫すると共に攻略後に處する帝國の根本的態度を確固不動たらしめ東洋平和確保の方針を貫徹するため大方針を確立することが現下の要務となつたため九日午後三時より首相官邸に廣田外相、杉山陸相、米內海相、賀屋藏相の關係四相參集緊張裡に各自の情報を交換の後隔意なき意見の交換を行つた結果

最近支那側は進退全く窮地に陷つた結果諸外國を介して各種和平の策動を試みつゝある模樣であるが、これらは何れも緊迫した局面を糊塗し一時逃れをせんとするものであつて眞に東洋平和の大義に徹し帝國と心からなる協力を行はんとするものとは認め難い從つて我が方としては彼に反省の誠意の認め得られるまでは和平の策動の如きは一切これを默殺し帝國は旣定方針貫徹を期する外なし、從つて支那側の妄動が絕えぬ限り南京攻略後といへども帝國は聖戰の矛を收めるものではなく更に第二、第三段の長期戰を敢行すべきである

といふに意見一致を見た しかして廣田外相、賀屋藏相は外交、財政の兩方面からこの方針遂行に何等抱憂すべきものなしと確言してこの積極方針を支持し事實上南京陷落後に處する帝國の不退轉の態度はこゝに確立をみたわけで十日の閣議席上改めて同問題を附議し政府の方針として確定されるものと豫想されてゐる【寫眞は上から廣田、杉山、米內、賀屋各相】

海の荒鷲南昌空襲 十六機擊墜、廿數機擊破

【上海九日同盟】艦隊報道部九日午後七時發表＝海軍航空隊は九日午後大林、三原兩少尉指揮の下に遠く江西省の首都南昌の敵空軍根據地を空襲、地上に待機中の敵新銳爆擊機二十數機を爆擊大破せしめ、更に二十數機の敵機と壯烈な空中戰を交へうち十六機を擊墜せり

漢口外交部強がる 蔣の下野否定

【香港九日同盟】當地外人方面の觀測によれば南京陷落に伴ひ支那全局の大轉換を契機として蔣介石の下野說並に長期抗戰說が行はれてゐるが、九日漢口外交當局談として

蔣は陸海軍總司令、軍事委員長を辭任する意思はない

と下野說を極力否認してゐる、なほ外交當局は八日夜記者團との會談において

蔣は現在日支事變解決は日本が支那の領土から撤退するにあらざれば如何なる第三國の調停ありとも妥協は不可能でありと三國の介入を拒絕し支那との直接談判を行はんとしてゐるが支那としては第三國の援助あるなしに拘らず交戰を繼續する決意である

と表面強硬な態度を持してゐる

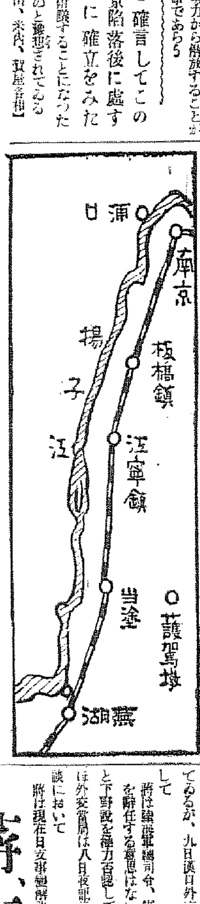

蔣、衡山着

【上海九日同盟】蔣介石は昨八日飛行機にて南昌へ飛び湖南省衡山飛行場（長沙南方三十里）に到着した

陸軍首腦協議

【東京電話】杉山陸相は九日四相會議終了後午後四時陸相官邸に梅津次官、町尻軍務局長を招致、四相會議の結果を報告し種々協議した

人

◇伊藤明治氏（貯銀頭取）十日歸城

蕪湖遂に陷落 感激の日章旗飜る

【宣城にて九日井關同盟特派員發】片岡、小堺、藤田各部隊は九日午後決河の勢ひを以て蕪湖に迫り午後五時を期して總攻擊に移り蕪湖城內に突入、夕闇迫る城壁に感激の日章旗を飜した、續いて午後六時殘敵を掃蕩中である

大校場から秦淮へ進出

【淳化鎭にて六日同盟特派員發】大校場飛行場を占據した脇坂、下枝各部隊の先鋒は光華門を離れること約五町の秦淮附近に達した

【註】秦淮は南京城の南郊から南京城內の南部を貫流する運河で秦の始皇帝が開いたもの、昔は畫舫を浮べる遊客が絕えなかつた南京の名所である

中山門を眼前に勇躍進擊

【東湯水九日同盟特派員發】中山門を前面に控へる助川、片岡各部隊は中山路附近の敵を攻擊中、敵は城門全部の鐵扉を固く閉し高さ二十米に及ぶ堅固な城壁の銃眼に火線を布き必死の防禦を試みつゝあるも中山路附近は早くも盛んに火の手を揚げてゐる、南京城は全く眼前に迫り全軍士氣軒昂躍進を續けてゐる

板橋鎭、西善橋、水閣を占領

【東善鎭九日同盟】岡本（保）部隊は九日早曉來敵が堅壘を誇る牛首山堡壘の攻擊を開始し午前八時に至り濱目部隊は旣に牛首山南方の水閣村を占領した、これに協力した藤村砲兵部隊は一齊に放列を布き山腹陣より射ち出す敵砲兵隊との間に上海戰開始以來最初の砲兵の一騎打を演じ大砲戰が展開されたが交戰約五時間の後、勝敗旣に決し我が正確なる着彈は敵の要塞砲を完全に制壓、これを沈默せしめ步兵部隊は勇躍突進これを占據した

【東善鎭にて九日同盟特派員】左翼より南京に迫る岡本（鎭）部隊は九日午前九時半忽然と南方に姿を現はし南京蕪湖街道上の要害板橋鎭を占據し敵の退路を完全に遮斷した

【東善鎭九日同盟特派員】九日朝京蕪國道の板橋鎭を奪取した岡本（鎭）部隊の先鋒は午後四時早くも西善鎭に達し南京城外二キロの地點に肉薄し更に進擊中である

南昌、九江に 蔣直系軍集結

【上海九日同盟】確報によれば蔣介石直系の中央軍及び四軍は南昌九江方面に集結しつつあり、蔣介石は湖南の要衝衡山に止り今後の措置につき考慮する模樣である

九江附近に堅固なブーム

【上海九日同盟】漢口來電によれば漢口軍事當局は揚子江上九江附近に堅固なブーム（防塞）の構築を開始し近日中に之を完了する旨發表した

柳園口爆擊

【天津九日同盟】奧谷部隊の精鋭〇〇機は九日午前九時三十分頃柳園口（開封北方）黃河渡河點において渡河南下中の敵部隊を發見、これを爆擊し大なる效果を收めた

冠縣を占領 直ちに治安維持會

【石家莊九日同盟】京漢線と津浦線の中間地區を掃蕩すべく東昌府方面に前進中のわが部隊は十日夕刻行動を開始し同所に殘る敵を驅逐、八日正午山東省の要衝たる冠縣を占領した、長い間宋哲元軍の壓制に打ちひしがれてゐた同地方の住民は戶毎に日章旗を揭げ女子供に至るまでわが軍を迎へ、即日治安維持會の成立を見た、また中村部隊は各所に戰鬪を重ねつつ辛集（冠縣東方五里）に進出した

濱野特派員戰死 朝日

【淳化鎭九日同盟】大阪朝日新聞特派寫眞班濱野嘉夫君（三〇）は南京前面三里の小部落高節頭附近に於て八日午後九時四十分敵戰車より猛射を浴び右胸部に貫通銃創を受け壯烈なる戰死を遂げた

宋慶齡 露都で中國赤化を協議

【天津九日發本社特電】確實なる筋への情報によれば孫文未亡人宋慶齡は目下モスコーに在り蘇聯政府との間に第二次秘密協約締結の協議中といはれ蘇聯政府の目ざすところはたゞ抗日を目標に蔣政權と手を結ぶにありとし只管支那を赤化せんとしつゝある、その秘密協約の項目は

（一）支那は「中華人民國」と改稱し政府は人民政府と稱し社會主義政策を實施する、これがため蘇聯より多數の政府顧問を招聘する（二）軍部的相互援助をなす（三）反侵略戰を阻害する人物は徹底的に排除する（四）その他の項目は中華人民代表と蘇聯代表間に於て協議決定す

等であり最近宋子文が米國行を中止したのは宋慶齡のモスコーにおける策動と關聯ありてその邊の事實を裏書してゐるとみられてゐる

南京陷落と衆院の祝賀

【東京電話】衆議院各派交渉會は九日午後三時より議長官舍に開催左の事項を決定した

（一）南京陷落の曉は議長は衆議院を代表して天機を奉伺し賀表を捧呈すると（二）閑院、伏見兩宮殿下に對し御祝詞を言上すること（三）續いて靖國神社に參拜、英靈を弔ふこと（四）衆議院より上海派遣軍各司令官宛祝電を發すること（五）右の措置は一切小山議長に一任す

南北東西

こんど京城本町署保安主任から道保安課主任警部に榮轉した渡邊さん▲實はあれで左利きであるが▲檜平署長から本町署に榮轉して來てから一年半好きな酒もやめて『本町署保安主任』を民衆の警察官として全く無私公平に終始し▲名保安主任の評判を受け署內外ともに信頼を寄せられた▲この度渡邊さん榮轉と聞くや各方面から惜別の電、親の挨拶と共に『あなたに去られることは殘念です』とシンから殘念がられて渡邊さんも惜別の情にたへないものゝやう▲親しい民衆と警察官の一[illegible]

平岡內科醫院
京城府元町一丁目（京城商業學校前）
電話龍山一二五一番

年賦定期貸付 普通銀行業務
日本銀行代理店 日本勸業銀行代理店 朝鮮貯蓄銀行代理店
京城府南大門通二丁目百四十番地ノ一
株式會社 朝鮮殖產銀行
頭取 林繁藏
資本金參千萬圓
全鮮各地に支店派出所六十四ヶ所並に內地大阪に支店あり

肋膜炎…
サリチール酸グアヤコールの消炎性成分が、患部の上皮から深部病竈に滲透して炎症を和らげ、咳嗽及び發熱を去り、滲出液を速かに減退して患者の氣分が著るしく爽快にいたします。
外用藥 テラピア
一五〇瓦入 一圓二十錢
六〇〇瓦入 四圓
藥店にあり

科學の粹
理研清酒
荒鷲に捧げん
この一杯
馬山 昭和酒類株式會社

各眼科病院處方眼鏡責任調製
京城帝國大學御用
大學堂眼鏡店
京城府本町一丁目
電話本局(2)二三五番
振替京城一一一二九番

社說
宴會健康風紀

時局に鑑みて、忘年會や年賀狀や、年末年始の贈答など、形式的な又儀禮的なことは、なるべく手控へて、出來るだけ實質的な心誠意の籠つた年末年始の儀禮の實現を期したいものであるといふことを、このほど本紙に於て論述したところ、その反響として各方面から大々的に贊意を表する者や、更にまた詩歌や文學の足らなかつた點につきて、いろ〳〵と注文や希望を述べて來るものが多い。この意外な反響に、世間が如何に皇軍の辛苦奮戰勇戰奮鬪に對して眞劍に感謝し感激し、各自に於て日常その生活を眞實なものにしようと心掛けもし、また努力をなしつゝあるかといふことを想察するに難くないといふことが例外とした ことを嬉しく思ふ。而してそれらの人々のすべてが、申合せたやうに、なすべきことはせねばならぬ、盡すべき儀禮は盡さねばならぬ、祝ふべきことは祝はねばならぬとして、形式的に虚禮を要求してゐないところに、實質が尊重されることを認め。

×

一面に年末年始の宴會の多いことについて、特に健康の方面、風紀の方面からの希望を述べてゐる者も多々ある。銃後の支援については、各方面に於て間然するところなく、その職業、その身分、その實力に從つて全力をつくしつゝあるところであるが國民の總てを擧げて特に心がけなければならぬことは、銃後の健康といふ問題である。國民體位の向上といふことが強調されつゝある今日、そのために老若男女が各自の健康増進に努力し、また國策線上に體位の向上に對して協力すること、素より必要であるが、更に年末年始の如く宴會が多く、また年賀廻りなどにて暴飲暴食に陷り、時には深酒に各人が注意して暴飲暴食を戒しめ、又その樣を少年少女などに見せつけぬやう心掛けねばならぬといふのである。即ち斯うしたことも、各人が健康といふことを考へ、又、時局といふことも考へて、節制すべきであるといふのである。

×

新年には各家庭に上り込んで、一年中の無沙汰を謝したり、祝詞を述べたり、無禮講をやつたりすることになり勝のものであるが、その無禮講が昂じて、家庭に於ては少し考へなければならぬやうな放吟高唱、亂酔亂舞に陷る場合なしとせぬが、これなども家庭の教育上、又、社會の風教上十分慎まねばならぬことは常識ある人の十分に知つてゐる事柄である。しかも、それが動もすれば所謂はめを外すことになり勝ちのものであるから、慎む必要があるといふのである、之を要するに、今日の如き非常時局に際して、斯うした從來あり勝であつた惡習惡慣を總めてよき方面に轉じて行かねばならぬ。それには各人の時局に對する緊張の度合が、その總ての調整の原動力となるのである。皇軍が酷寒の戰場にあらゆる缺乏を忍び、艱苦に堪へて皇國のため我等同胞の爲に奮戰しつゝあることを思へば、この位の節制と謹愼とは當然の義務であると言はねばならぬと思ふ。

愈よ東拓乗り出し
北支の農民救濟
戰禍と水害の地に新生命
北支開發の根幹をなす

【東京支社發】北支開發化に伴ひ戰禍並びに水害に依る北支農民の救濟は極めて緊要視されてゐるが東拓ではこの程に至りこれが救濟に關する具體的方針を決定、近く罹災農民に對し更生生産資金の金融を開始することになり、これが所要資金調達のため近く〇〇と折衝することになつた　尚東拓では農民金融については既に朝鮮に於て相當の成功を收めるとともに滿洲に於ても移民に對して可成り良好の成績を收めつゝありこの度の北支農村救濟資金援助は北支經濟開發の根幹をなすものとして注目されてゐる

愛國心はひとつ
名を秘めて◇汗を流して◇獻金
本社寄託　半島の赤誠は續く

八日本社獻金係に屆けられた一通、身當はたゞ『銃子』とだけで名を秘して中から出て來た十五圓は皇軍慰問金にと『父が新京に轉任するとになりましたが愛國班員のために身命を投げ出して御國のために戰鬪してをられる第一線勇士の辛苦を思ひますと到底二等車に乗る氣になれませんから三等車に乗ることにして節約出來る十五圓を……』と床しい日本娘の心根が認められてゐた、その他成南俗原普校兒童一同や平北龍川郡楊光普校兒童一同からも皇軍を想ふ獻金の寄託されたが一方半島防空器材費には京畿道安城郡普校兒童が郷邦を賣つて得た世帶五錢を始め全南光陽郡北上金融組合其他の附設部入部獻金が寄託された、また京城元町個宛　京城西部普通學校兒童一同から三佐藤利子さんと錦路みつ子二八めた煙草の銀紙四キロ八分の銀玉　津村よね子さんからは新聞袋が二がとゞけられた

景氣の芽の出た
青年江原道
伊達土建協會長の談

あの巨大な身體で江原道を視察した京城土木研究會の伊達四華氏は此程『江原道は半島の新興資源帶だよ』とかつて内務部長として勤した江原道をほめちぎつて漫談一番

東　海岸一帶に鰯の豊漁が終つたかと思ふと、その後から鰛の大群の襲來だ　漁場、漁獲にてんてこ舞ひになつて時代を待ちわびてゐるといふ現象さ、景氣、景氣はまづ江原道の東海岸から吹いて來る、世界的無煙炭鑛區である寧越は依然豐富江原道の屋根の幸、山の幸はそれこそギッシリ、ザック、江原道の糧を太田氏は北海道……として

新　生の道を與へたのも……で再び世界に誇る江原道の大……が現されるやうなことはあるまいよ、三陟の無煙炭を原動力としてこゝに千古秘められた寶庫に半島の資源地帶の華やかなスタートライトを浴びて半島産業陣に君臨しやうとしてゐる、京春鐵道に當局の諒解もついて昭和十四年に完成、局鐵東海岸線も昭和十七年には黒煙を吐いて驀進を開始するだらう、それに人的要素にも

惠　まれて半島さん、井上さん、大島さんなどが江原道に關係され積極的開發の第一線に立つてゐられる、僕が内務部長時代に會議の席上で時の總督宇垣閣下や兒玉政務總監に『江原道は眠れる獅子ですぞ』と卓を叩いてその將來性を力説したものだ、今や江原道は明るい活動期に入らうとしてゐる　眠れる獅子はこの非常時に起ち上つたんだ、從つて僕の本職の土木工事の方も旺盛だ

北支戰線スケッチ【28】　眞道黎明

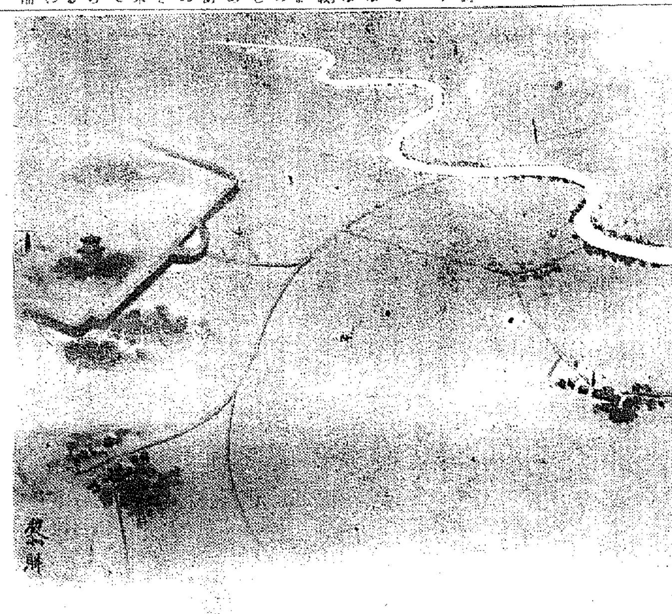

戰地の上空を飛ぶ（其六）

津浦線の上空を飛んで滄州を過ぎ又に黄河を越して山東省に出る、德州の上に來ると立派な城壁が見え、馬頰河は帶の如く大平原の中を緩やかに流れて黄河までは山を見ず恐ろしく坦々つめたやうに畑地ばかりが續いてゐる。（眞道黎明）

京畿道の 木炭增産計畫
五ケ年六百萬貫

現在京城府内に於ける木炭消費量は一ケ年六百萬貫で、これを京畿道内生産高に比較すれば僅少三百萬貫で京城府内消費の半ケ年分に過ぎず、道山林當局では木炭の增産に就ては早くより懸案されて居たるも治山治水の建前より寧ろ殖林事業に主力を置かれてゐるのでこれが計畫樹立に當つては常に難色がありお流れの狀態であつた、然るに北支貿易進出上相當木炭の需要を必要とされるので、愈よ木炭增産五ケ年計畫が樹立されることゝなり目下山林課に於てこれが成案を急いでゐるが、同計畫により最も緊急を要するものは植林、技術者養成、事業道路と三つであり窯中樞は最も重大なる要素であり長年月を必要とするので直ちに木炭運用に便利なるくぬぎ、なら、ポプラその他に主力を注ぐことゝなつて居り、所要道路の建設は他の産業道路と共通方法を採り技術者養成にも早急に着手されることゝなつてゐる、なほ同計畫により年産は六百萬貫で相當期待されるもので、これが豫算三十萬圓に就ては目下關係當局部で討議中である、更に同計畫と併認して現在産調會に論議の中心となつてゐる新規事業の猛すパルプ原料をも考慮され　植林事業計畫は一石二鳥とされ重要視されてゐる

長期抵抗の崩壞近く
法幣の運命迫る
英國が辛くも支ふ

【上海九日同盟】南京の陥落迫り支那國民の長期抵抗の夢はもろくも破れんとして居るが、その後に來るべき法幣の運命こそは列國今後における對支經濟活動を左右するものであり、又我國にとつても今回の事變の成果を得する重大な關鍵としてその成り行きは頗る注目されてゐる、現在の法幣は管理通貨の前身としてその基礎たるべき政治權力の動搖によつて極めて不安な狀態におかれてゐるが、只イギリスの支援によつてのみ辛うじて支へられて居る現狀で、この支柱が取り除かれた場合一溜りもなく崩壞を免れないことは明かである、しかしてイギリスの態度は今後の戰局の轉換に伴ふ支那の政治情勢如何によつて決せられ、而もこれは我國今後の政治的軍事的方面如何にかゝつて居る

南京陥落後における中央銀行の金融統制の本據は廣東若くは香港に移されもとより香港を對支政策の基點とするイギリスとの合策が頻りに喉に上つて居るが、南京が陥落してもイギリスの支援が續けられる限り直に幣制の崩壞を招く事はないであらうと豫想されてゐる、然しながらイギリスの支援にも限度があり國民政府崩壞後の南京政權がイギリスに取つて恃むに足らないと見られた場合、イギリスとしてはどこまでも支援を續くる樣な事はなくイギリスより見放された支那の幣制の崩壞は火を睹るよりも明かであり、この意味において南京陥落後の支那幣制の運命を決定的ならしめるものとして注目の焦點となつて居る

鐵道十一月の 運輸收入增加

鐵道局十一月分運輸收入は六百三十四萬八千四百九十九圓で前年同期に比し百十五萬八千七百八十四圓の增、旅客收入は二百六十七萬三千百三十一圓で前年同期に比し三十三萬七千四百七圓增、亦貨物收入は三百六十七萬五千三百六十八圓で前年同期に比し八十二萬一千三百七十三圓の增加となつてゐる

本社寄託金
十二月七日取扱

朝鮮防空器材獻金

三十圓五錢　京畿道利川郡新萬公立普通學校　兒童一同
五十錢　廣州公立普通學校三年生　姜泰吉
日計金　三十圓五十五錢也
累計金　四萬二千百六十四圓十八錢也
總計金十一萬二千八百六十圓二十一錢也

買上米納入不良
七日現在僅かに二割七分

政府買上米納入狀況は鮮穀の不滑、叺の不足、米價昂騰が原因して豫定の如く進捗せず關係方面でも憂慮してゐるが、本府農林局調査による十二月七日現在納入されたものは十四萬七千二百七十石で僅かに買上の二割七分二厘に充たざる狀況である、その內譯をみると籾入高は七千六百七十四叺四萬三千八百卅七石で三割二分、玄米卅萬七千九百一叺十二萬三千百六十石で二割六分四厘に當つてゐる、十七日の納入期限までに受渡完了は殆ど不可能と見られ、業者は延長を熱望してゐるが當局としては不可能としてゐる

三種所得總額
三億二千餘萬圓
その稅額七百八十萬圓

第三種所得稅の昭和十一年度當初決定人員は十九萬三千二百九十八人（內同居家族六萬三百八十人）所得金額は山林以外の所得三億三千六百六十八萬九千六百七十七圓、山林の所得三千五萬三千八百九十二圓合計三億三千七百四萬三千五百六十八圓　稅額は山林以外の所得七百七十九萬四千七百九十七圓、山林の所得千百六十五圓　合計七百七十九萬五千九百六十二圓である

買上米納入 完納を希望
米穀課長談

政府の鮮米買上に對する納入數量の僅少なことが重大視されてゐるが米穀課長は次の如く語る

政府の買上米は纏まるだらうか納まらぬだらうと種々雑傳せられて居るが、強弱の種々の策動から鳴物を入れて居るのであるがその眞相は容易に掴み難い、しかし內地がこの買上を機として朝鮮米に認識を一新し買上げに當つても思ひ切つて多く買上げて吳れるのに折角內地が認識を一新した途端に朝鮮の米穀商及び米產者が買上げに應募して置きながら大量の小便をしたでは相濟まぬ、これは個人が採算上の問題で勿論大關係があるが、これよりも朝鮮としての面目上大問題である若しこの買上米の納入が旨く行かなかつたら今後の朝鮮米買上げに大きな惡影響を來すから朝鮮の面目の爲めに買上米納入完了に就ては大に骨を折る考へである、叺不足は一段落したがまだ貨車廻りが惡くて困ると云はれるが鐵道とは兩三回の交渉を重ね配車はよくして吳れる筈である、殊に叺林者の買上に應じ落札した人の朝鮮米穀倉庫の受取先が朝鮮米穀倉庫米となつて居る米は優先的に即時輸送して吳れることに打合せしてあるから、買上米に關する限り鐵道輸送難は決してない

叺不足
月半に解消か

叺用叺の需給は十二月に入つて著しく緩和して來たが總督府の調査に依ると十二月中の叺用叺の需要は五百六十五萬枚、同月中の生產見込數量は前月からの持越數量に合計九百五十萬枚にて十二月中の需給は差發の需要を見込んでも月半を過ぎれば過剰狀態となること確實である、全南だけが年內は供給不足を續けるかとも見られて居るが、他地方からの供給で間に合ふはずである。黃海道、平南北道及成南は例年他地方から供給を受けて居るので今年に限つて叺不足はなくこれも月半には解消する

十二月九日、十日二日間　於春川公會堂
（九日は生徒、學童　十日は一般に解放）
支那事變戰利品展覽會
主催　京城日報社　江原道　江原道軍事後援聯盟

無電台
（公開欄 投稿歡迎・宛名は無電台係・內容は十四字詰五十行以內・投稿者は必ず住所氏名を明記・匿名は紙上にて任意）

脫帽

先日の京日夕刊の不逞欄に映畫館に於て、上映される『皇國臣民の誓詞』上映時の脫帽に就いて書かれてあつたが、私も贊成者の一人であり、又前々から實行して居る者である。私は其の上、各新聞社のニュース映畫上映の時にも、脫帽を願ひたいと思ふ。

去る七月支那事變が始まつて以來のニュース映畫は、大抵忠勇なる皇軍が、困苦缺乏に耐へ私を忘れ、唯君の爲に國の爲に暴支膺懲の聖戰に活躍せられ居るニュース映畫ばかりである。其の中にはクリークの敵前渡河の人柱の樣に、胸迄水に浸り渡河橋を擔ぎ、歩兵を渡してをられる工兵の涙の出る樣な場面等が澤山ある。

我々銃後の國民は、忠勇なる皇軍の爲に平和に生活出來、又暖かい家庭で腰掛けてニュース映畫が見られるのである。此の事を思へば僅か十分餘り、脫帽して襟を正して、皇軍に感謝の念を捧げてニュース映畫を見る事くらゐは出來ると思ふ。又將兵と同じ樣に最前線に身を曝し危險を顧みず、皇軍の活躍をフイルムに納め、我々銃後の國民にニュース映畫を提供して吳れる各新聞社特派員映畫班の方々にも感謝の念を捧げる爲に。

先日も朝日、讀賣の映畫班員が二人も戰死されたのである。

この脫帽が實行されない樣な者は皇國臣民の資格が無いと思ふ。（T・N生）

夕刊後の市況

仁川期米本玉

◇……橫濱生絲後場引
當　六九六、〇　先　六九二、〇

◇……福井人絹後場引
當　六九、〇　先　六三、三〇

◇……大阪短期後場

	引	高	安
大新	一〇五、六	一〇六、〇	一〇五、三
新鐘	二五三、九	二五四、八	二五二、五
日產	八六、八	八七、〇	八六、〇
新東	一〇〇、五	一〇〇、五	[illegible]

◇……朝取短期後場

	引	高	安
朝新	一四九	一五三	一四五
鐘新	二四九	二五五、二	[illegible]
大新	一〇四、四	一〇六、〇	一〇四、〇
東新	[illegible]	[illegible]	[illegible]
日產	八七、三	八七、四	八六、五
向新	—	六六、〇	六六、〇
製鍊	—	三三、八	三三、〇

御歳暮に どりこの
トテモ美味しく
家中樂しく召上れ
みんな丈夫に健康に
値段も頃合 体裁もよく
贈つてキット喜ばれる
皆樣！早速御利用下さい
有名藥店・食料品店 百貨店にあり
贈答用化粧函付

若禿 フケ 拔毛 止
三共 SANKYO
頭髮の養毛・殺菌・淸淨料
三共のヨウモトニック　登錄商標

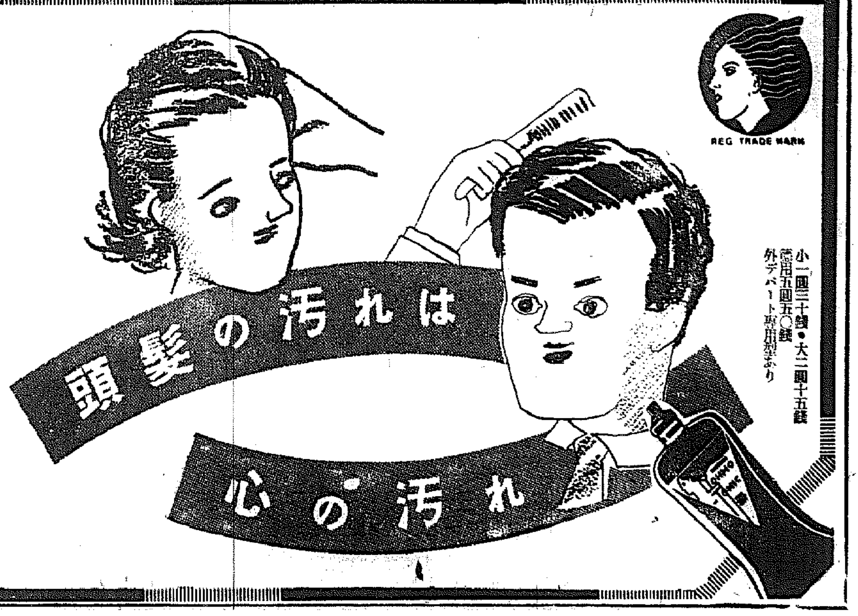

どんなに戀しい女の頭でも
「不潔なお髮は、心の不潔」を見付けられる樣でこれ程イヤなものはありません。

ヨウモト黨の女性は
日本髮もパーマネントも凡てお洗ひにたらなく共、いつも艶々しい淸淨さを保ち、浮上つたフケや汚れは微塵もありません。

ヨウモト黨の紳士は
ポマードの力を籍らず共、いつも櫛目の跡もスツキリとしてスマートさを見せ、お髮は生々とした色艶に輝いて居ります。

而も獨特の養毛効果は、
兎角頭皮が乾燥し勝ちな、これからの季節に、ひと入惱むフケや痒みを一掃し、拔毛を斷へ、毛を丈夫に伸ばします。

主治効能
フケ、痒み止
一般の脫毛病、產後脫毛
若禿、若白毛
毛髮の榮養美化に

小一圓三十錢・大二圓十五錢
徳用五圓五〇錢
外デパート專用型あり

ヨウモト香油（姉妹品）（定價六〇錢）
毛を伸ばす 新洋髮香油
サラ〳〵として、絶對に粘らず、アイロン負け・フケ・拔毛を豫防し、且發毛を促して毛を丈夫に伸ばす新研究の香油です。

發賣元（三共經營）東京・室町 三共ビル　季昌製藥株式會社

家庭

毛糸・メリヤス 上手な買ひ方鑑別

▼…寒 風吹きすさぶ頃ともなれば、良人や愛兒を毛糸編物でくるんでやる仕事がめつきりふえて、火鉢の傍や暖かい縁側には、五彩の毛糸の玉がくるりくと廻るのです

×

そこで…毛糸の良否の見分け方は見た眼と、觸つた感じ、撚りによる見方などいろくありますが見た感じは糸がふつくりとしてゐて、色が冴え、光澤のあるものがよろしい、染色がぼけて光澤のないものは、編んでからもボタボタして栄えません、紡毛といつて屑毛糸を再製したものなどは、染めも重苦しく、ちよつと引けばすぐ切れますから

×

▼…觸 つてみては、輕くて彈力性があり毛觸りの快いものがよろしい、スコッチは別として、目方の輕いのが良質とされてゐます、撚りによる見方は、同じ太さの糸が同じ方向に撚つて撚り合されてゐるのは良品です、繊維の不揃ひは汚く、糸に太細のあるのは不良です

▼…次 に毛糸をお求めになる時には、豫定よりも二オンスぐらゐづゝ餘分に買つておかぬとあとで買ひたいと思つても、同じ色がなくて困ることがあります、餘分に買つておいてあまつた場合は、二オンスのかせのまゝにしてマークもつけておけば糸屋でも引取つてくれるものです、買ふ時に約束しておいてもよいでせう、又はかへさずにしまつて置けば繕ひの糸として役立ちます

▼…正 月のお支度にメリヤスのシャツやズボン下をお求めの方も多いでせう、メリヤスは木綿の梳毛メリヤス、半毛、純毛、ラクダの四種類にわかれます

最も高級なラクダシャツは、一枚六、七圓からで普通の純毛とくらべると、色がラクダ色をしてゐるのですぐ分ります、併しラクダとは言つても本當のラクダの毛を使つたものではなく、カシミヤです、同じラクダでも一枚二十圓もするのもあり、いろいろですが毛質は柔らかく、しかも厚地のものほど良品です

▼…純 毛メリヤスは、二圓前後からです、これはラクダと違つて、必ずしもさわりがやはらかいから良品とは限りません、最も簡單な見分け方は、目方の重いものほど地質が厚くしつかりしてゐますから手に持つて重さを比較すればすぐ分ります、厚地でふわくと暖いメリヤスなぞは、あたゝかくもたく耐久力も强く、よほど御徳です

サラリーマンの ふところ勘定

『一ヶ月』を棒にふる 洋服代が重過ぎる 安くて丈夫な冬服地は

ボーナス月ともなれば勤人の幾パーセントかは何はともあれ背廣の洋服をと云ふところでせう

男子の洋服やオーバーは少しでも見た目の粗末でないものを揃へるとなればどうしても一ヶ月の俸給を犠牲にしなければならないやうに、非常に負擔が重いのですが、元來服地の材料となる羊毛は日本には出來ないため已むなくもイギリスの植民地から購入してゐる有様です

然し 家庭經濟から云つても、日本の俸給生活者の收入とは余く均衡の取れないほど高い金額を衣服（しかも輸入品の）に注ぎ込むことは非常な缺點であつて、この際是非この點を改める必要があると思ふのです

既に政府でも輸入制限を實施してゐるし、一般にも國産品愛用、ス・フ製品愛用の觀念が高まつて來てゐるため、今冬の背廣やオーバーは全く國産品が多く、外國製品でもあまり贅澤でない布地が歡迎されてをります

柔かい布地でウーステッドとかフラノ、スポーテイックス（スコッチ風）ホームスパン等は色もデザインも却々進歩したものがあり

國産 品で充分ですが、更に來年度から二割以上のス・フを混ぜた布地が賣り出すことになつてゐるから値も將來の國産品の二、三割方安く得られるやうになりませう

ス・フをまぜたものは水切れが惡く、冷たく、殊に雨に濡れ易いといふ點で知識階級の青年達には毛嫌ひされる傾きがあるが、何事も國家非常の際であり、高いものを月賦で買つて痛がるやうなつまらぬ見榮は是非清算されねばなりません

サージは國産品も相當よいものが出來、近年はインド、アフリカ等へどんく輸出してゐる位ですが一般の勤人の服としては最も經濟と言へませう

然し 安い服が必ずしも經濟だとばかりは云へず、布地によつて傷み易く、膝が伸びたりして結局長持ちしない場合がありますから布地を選ぶ時は安くとも安いなりに丈夫で形の崩れないもの、見た目本位よりも質に重きをおいて選ぶこと、仕立てのよい職人に依頼すること、更に常に手入れを怠れないことが大切です

英國やフランスでは優秀な羊毛織物が安く買へるため、サラリーマンの家計でも收入と洋服代の割合の均衡がとれ、それだけ餘裕があるわけですが、現在の日本のサラリーマン諸君はどうもあまりにも洋服代の負擔が重いことは、生産の關係はやむを得ないとして、余計的にもつと經濟になつてもよいのではないかと思ひます（矢崎一幸氏談）

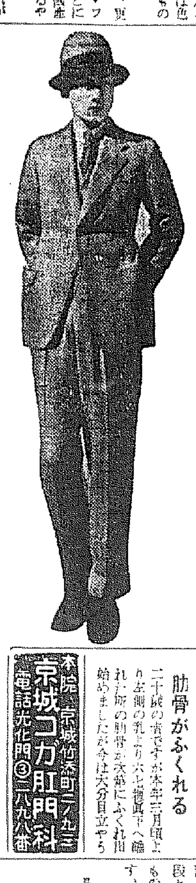

（寫眞は國産ウーステッドの三ッ揃ひ）

事變色は洋傘まで

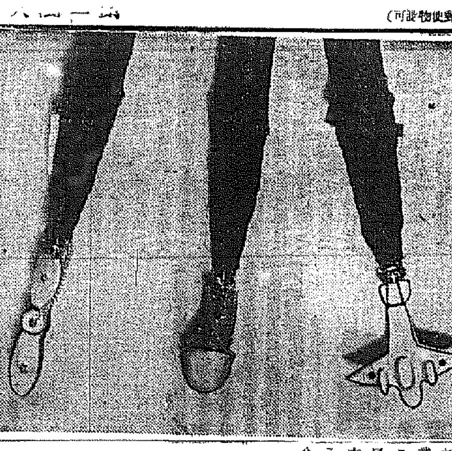

時局に活躍する人氣者を應用した洋傘の柄の色々、輕い銀白色のアルマイト製 向つて右よりプロペラ型、鐵兜型、飛行機型です（日本橋白木屋）

育兒欄

これから多い火傷 …萬一起した場合…… 赤ちゃんにご注意

火鉢やストーブをカッくとおこしてをく室内では、赤ちゃんから一寸でも目を離すとやけどをしたり、又は着物を引つくり返して思ひがけぬ悲劇を招く場合が多くなります

赤ちゃんのある家庭では火鉢やストーブに網をかけて危險を防くなり、又は余給近づけぬやう御注意下さい

×

萬一火傷した場合、若しかついて泣き出しますからすぐ何處を火傷したか聞き出し、一見して相當重いやうであれば一刻も猶豫はなりません、又顏面とか手に腕部は小さくても一生の疵になつて殘ることがあるので同様に醫師に見せることです

×

唯ヒリくと痛む程度ならすぐ重曹水か硼酸水で濕布してをけば自然にたほります、少々重くて爛れの來た場合は胡麻油を患部へ何度も塗り、拭いてから更に濕布をしなければなりません

胡麻油がなければサラダ油でも又は鷄につける醤油でもよい、油をつけるのは化膿菌を防ぐためです 若し火ぶくれが出來てもいちくつてつぶしたりせずに自然にひくやうにしないと、そこから化膿して却つて惡化させてしまひます

ぐつと一にらみ 罐詰の中味を看破 海苔の見分け方等

罐詰時代といつてもよい位、どんな山間の村に行つても牛肉やサラダの罐詰まである世の中です、戰場の兵隊さんにおいしい食べものを送ることが出來るのも、この罐詰のお蔭と云へませう、然しそれだけ大中小の會社製から家庭工業でこちんまりと製造してゐるところもあり

同じ牛肉の大和煮でも粗惡なもの古いものその他誤魔化しものがいろくあつて、『開けてびつくり』ことがよくあります

×

罐詰は腐らぬものと思ひ勝ちですが、おいしいのは新らしいうちで、ぜいぜい三年位で、それ以上棚ざらしになつたものは味が變つて不味いものです、買ふ時には先づレッテルを見て、汚れのない新しいものを選ぶ、而しレッテルに新しくても罐の錆びてゐるのは資格が無いに貼りかへたものと思へばよい、反對に罐がきれいでレッテルに汚れがあるのは差支へありません

×

罐の兩面の膨れてゐるのが惡いとは誰でも御存知でせうが、叩いて見てポコポコと變な音のするのは腐つてガスの溜つた證據であり罐切りを差込むとピュッと音のするのがこれです、罐の兩面をよく見て、二ヶ所以上のハンダ止め（穴をふさいだ痕）があるのは工程が惡くて、あとでガスを出し直したものです

×

海苔は本場もの（東京淺草）で色が黒々と艶があり、香の高いよく乾燥したものが優秀品で、厚さが斑らで色が赤つぽく穴のあるもの、砂のついたものは落ちます 買ふ時はすかして見ればよい、又海苔屋から買へば一番よいが、食料品屋や八百屋あたりでよく不完全な罐にむき出しに入れてあるのは見た目はよささうな品でも濕氣で味が落ちます

×

罐入りの缺陷のものや殘り海苔には本場もの、レッテルのあるものがよろしい、專門店ではよく猶上海苔の「たちくれ」を安く賣ることがありますから聞いて見てこれを買ふと茶漬海苔で新しいものが安く手に入ります

食通に喜ばれる 鯛茶漬

鯛茶の味は、一寸君上つたら誰れられぬもので、御家庭での宴會などで、御酒を召したあとにすゝめるには殊にふさはしいもので、作り方も簡單です

材料は五人前につき、一尺位の鯛一尾、胡麻五勺、葱、山葵、柚子、もみ海苔

鯛は鱗と腸をとり三枚におろして刺し身にしておきます、葱はみぢんに切つてさらし、山葵は卸しておきます、柚子も皮をそいでおきます、次に胡麻をちよつと炒つて、少しつぶし、同量の醤油と味淋少々を加へてまぜておきます、この胡麻醤油に鯛をつけ、薬味も入れて御飯に盛つておきます

召上る時には、たきたての熱い御飯を七分目茶碗に盛り、前の鯛と薬味をのせ、もみ海苔をふりかけ、香ばしい番茶をかけて、二分ほど蓋をしておいてから頂きます

一流争覇戰譜

決戰の下手一四香 上手の好着一六歩

香落 △六段 塚田正夫
▲四段 橋爪敏太郎

第四局

▲二四角 6
△二三飛
▲二五歩
△六二角 4
▲一四歩 17
△同 歩
▲同 香
△一六歩 15
▲一三香成
△一七歩成
▲二二成香
△二八と

（持時間各七時間）　累計 塚田氏23時間 橋爪氏3139分

（駒持）△塚田氏 歩

	9	8	7	6	5	4	3	2	1	
一	香△	桂△		金△	角△			桂△		一
二		王△	銀△				飛△			二
三		歩△	歩△	歩△					歩△	三
四	歩△			銀△	歩△	金△	歩△	歩△		四
五						歩△			歩	五
六	歩		歩	銀	歩		歩			六
七		歩		歩		歩	桂		香	七
八			玉		金	銀		飛		八
九	香	桂	角	金						九

（駒持）▲橋爪氏 ナシ

下手二四角と交換に出たのは、此際やむを得ない捌きで、假令敵に二三飛と振られる手段があつても三五歩と突く順を與へては問題にならなくなる

上手二三飛は俘れしも當然の着手で、下手二五歩も又致し方のない處。續いて上手は角の交換を避けて六二角と緊す。云はゞ下手としては撃込んだ矢先きをスラリと輕く躱された形で、稍々力抜けの態である、さらばと云つて此儘では上手に四三金と退かれて面白くないから、兎も角決戰の意味に一四歩同歩、同香と突撃したのは、下手方最善の戰法であらう。その時上手一六歩は好手である。

香、三八飛、二七香成、三九飛、二八成香、五九飛、三八成香、四五桂、二六角と攻める所存であらう・何下手三八飛を三七桂なら、四九角と打たれて、下手矢張り飛を奪はれる結果となる。で、下手は一六歩には構はず、一三香成と決戰する。此場合上手一七歩成の手で、二四飛と切り、同歩、一三桂の方が強得のやうに見受けられるが、それでは三三歩成、一七歩成の時二四飛と浮かれて、上手方面白くない、故に上手一七歩成ときびしく追擊したもので、之に對し下手二二成香は一旦二六飛と避け、上手四三金なら三五歩、と突いて應戰する處であつたらう。上手に二八と、侵入されては、次ぎの三八とが非常に嚴しい

成の折り、二四飛、同歩、一三香、下手一八歩なら、四三金、一三香成、二三飛、四二金、一三飛成、二六

入院隨意 紙上病院

肋骨がふくれる

二十歲の者ですが本年三月頃より左側の乳より六七糎下へ離れた所の肋骨が次第にふくれ出し始めましたが今は大分目立やうになりました。少しも痛くはありませんが心配して居ります。何故でせうか

【答】 三浦病院長醫博 三浦良雄氏

肋骨カリエスといふ病氣の様に思はれます、痛みが無いので餘り氣にとめず非常に惡くなつてから慌てられる事が多い様ですが輕い中に肋骨の惡い部分を取除くより良法はありません、時日を延ばせば段々と骨の侵され方も多く一本のものも二本、三本と進んで行きます、早く手術をおすすめ致します

鼻まがり

鼻の外觀が右方約三ミリ位曲つてゐて見た目が大分曲つて見え眼鏡をかけねば不自由し乍らもかければ傍目につきますのでかける事も恥しく困つて居りますが簡單に整形出來ないものでせうか出來るとすれば費用と日數を御教示下さい

【答】 三浦病院長醫博 三浦良雄氏

整形出來ると存じますが先づ可不能と決定するために整形外科を專門とする病院に行つて相談なさつて御覧なさい、日數は普通二週間以内で良いと存じます。費用の點は病院によつて區々でありますので確乎りした事は申上げかねます

本院 京城竹添町一ノ九三 京城コガ肛門科 電話光化門③一八九八番

美容室

お肌を温め 肌荒れは皺のもと 化粧とおし

寒 い風にあたつたりすると皮膚の脂肪の分泌が足りなくなるので皺が出來るのは勿論又火鉢やストーブのそばにゐることが多いので、そのガスのため異常分泌となり、脂肪が出てゐてたほかさくして來るのです

外 出後など冷えてゐる場合はまづ適當にあたためてからお化粧し、栄養クリームをぬつて置くやうにします、冷たい顏をよくこすつたり、温ためもしないで化粧を落とし、クリームをつけてマッサージしてゐる方などは、クリームの効果がないばかりか、却つて皺をつくつて了ひます

そして寒いからと云つても熱いお湯の洗顏や素人の方がやたらに蒸タオルを用ひることはやめ微温湯で洗顏するやう、又火のそばなどであたゝまつて脂肪が出てゐてもアストリンゼンなどで拭いて置くだけでなしに、一度全顏的にあたゝめて少し冷しクリームをつけるやうにします

そ して夜分おやすみの時、バニシングクリームをつけてゐる方は決して栄養クリームの代りにはならないと云ふことを知つて頂き度く、水白粉はアルコール分が多少入つてゐるため荒れ易いから、めんどうでも煉白粉をおすすめるか粉をといてお使ひになるのをおすゝめ致します

産婦人科（入院隨意） 医学博士 橋本吉藏 京城府岡崎町七 電竜山五八〇番

悪毒汚血 いろく病毒を排泄清淨に 毒掃丸 二円三円五円 十円廿円卅円 東京神田花房町 山崎帝國堂製

腎臓疾患に アルワデンシ

アルワデンは利尿に依て病的蛋白を除去せんとするが如き姑息的なる治療を目的とせざる本態的治療劑なりアルワデンは近代學理とその實驗に基き百合科植物より抽出せるサポニンの一種にして血液殘餘窒素に直接作用して危險なる尿毒症狀を緩解し病的蛋白を利尿によらずして速に除去する等姑息的對應策と其の撰を異にする著明なる作用は甘味なる内服藥たることと相俟つて汎く賞用せらる。

定價 一〇〇瓦入 一円三五 四五〇瓦入 五円五〇 千瓦入（病院用）八円[illegible]

醫學博士 森本正好氏 創製／醫學博士 白井良次郎氏／渡邊良惠氏／荒井恒雄氏／小山義作氏／生地齋氏／中西國太郎氏 ——（實驗推奨）—— 其他多數專門諸大家臨床實驗報告集郵呈

發賣元 大阪市東區伏見町三丁目 株式會社 日本藥品洋行 關東代理店 東京市日本橋本町二丁目 株式會社 田邊元三郎商店

佐藤内科 内科一般 特ニ 呼吸器、心臓、血壓、諸病 院長 醫學博士 佐藤小五郎 京城永樂町一丁目 電話本局(2)一八八四 [illegible]

養鷄及家畜飼料（御通知次第相場表進呈） 京城府古市町 電話本局五四二番 澤浦精米所飼料部

山葉ピアノ オルガン 山口樂器店 京城本町二

るいれき のんでキクりぱせん結核

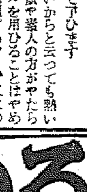

頸筋アゴ下等のグリグリ 連球状の頑固なグリグリ 化膿性の汚ないグリグリ 結核性・梅毒性…… 悩みの人に 廿年來の名聲と多くの實驗例を誇る

評判の高い〃內服良劑〃 ワカ山の『るいれき專門藥』 效能正確、副作用なくキレイになつてあとも目だたぬ

要價 廿二日分 六圓七十錢 五十五日分 十五圓 大人用・子供用あり 和歌山市 るいれき專門藥院 健康の更生

大好評!! ママーの膏藥（一名ママープラスター）

ママーの膏藥は…らも散逸せず、遠赤によく鎮痛し、しかも一晩夜に貫つて持續的に効めがあります 貼りアトを殘さず、惡性のカブレもせず、白くキレイで臨床良く、貼つたまゝで入浴が出來る等、素晴しい特徴を持つた最新藥理應用の優良膏藥です。

定價 十錢・廿錢・卅錢 五十錢・一円

大木合名會社 東京市神田區鍛冶町 大阪市東區淡路町一

皇軍慰問 森永學童圖畫作品 入選發表

應募總數貳拾餘萬點！ 輝く皇軍の慰問のためによせられた皆様の御熱誠に對し紙上より厚く御禮申し上げます

審査員 東京美術學校教授 和田三造先生 東京高等師範學校教授 板倉賛治先生 陸軍步兵大佐 今村嘉吉先生 海軍中佐 松島慶三先生

賞品

特選一等 優勝カール額子付一組 九六名
一等 特選メダル 九六名
二等 兒童文學讀本六冊一組 四四八名
三等 戰國畫帖文鎭賞一組 七三六名
佳作 スケッチブック 一四四〇名
選外 記念エハガキ 一六一、六〇〇名

森永製菓株式會社

特選一等 九六名

一等 九六名

二等 四四八名

三等 七三六名

森永ミルクキャラメル

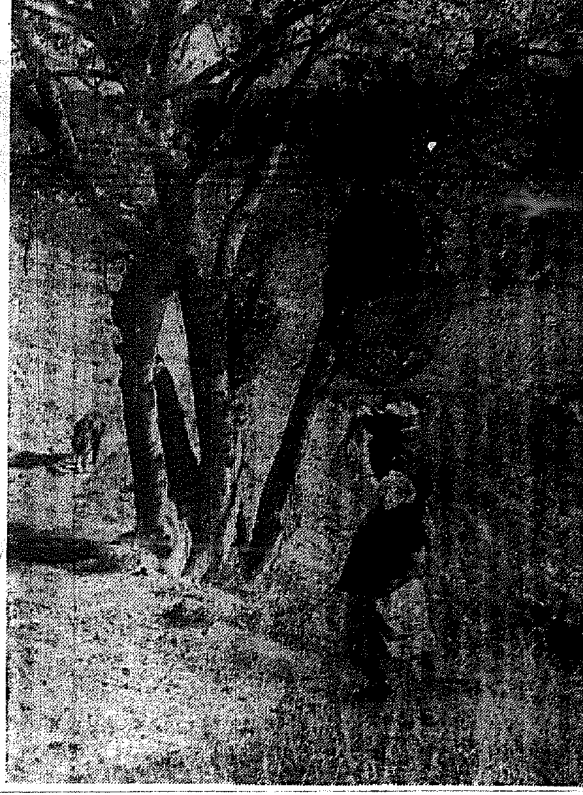

師走の歩み＝大邱郊外の冬姿

對滿貿易の秘訣

先づ民衆相手の下級品から

統制ある宣傳機關を持つことも大切

咸南商人への忠告

【咸興】二週間の滿洲視察、取引貿易を終へて六日歸咸した咸南藥業の町田組は主として將來咸南と滿洲各地の取引に關して次のやうに語つた

チチハル、滿洲里を除く主要都市は殆ど漏すところなく見て來たが、內地先進都市の取引網が完全に布かれてゐても

手も足も 出ない、然し內地の取引網は總て向ふの內地人を主體としての取引であるから、本道としては今後滿人大衆の消費力に依存して行く途が殘されてゐる、大阪市の如きは新京の極要な市街地に貿易館を持つてをり、十四、五人の常務勤務員がズラリとならんで內地との連絡を圖つてゐる、あれを見ただけでも朝鮮に於ける商人のルーズさが判る

咸南リンゴを將來滿洲に向つて大いに進出させる計畫を樹てゝみたが、實際滿洲を見てはそんな縱自のやうな話なんか跡形もなく消えてしまつた、昨年滿洲國の中間東州で生産されたのが、一千三百萬貫、それに思ひ切つて安い、國光はこちらのものより安も味も數段良かつた向ふでは目下リンゴの

朝鮮進出 さへ計畫してゐる、こちらから滿洲へ進出するリンゴには二割五分の從價税があるので向ふのものとはとても太刀打ちが出來ない、然し間島果實でも紅柿、梨などが內地から輸入されるのにくらべ滿洲分の從價税しかない、平安道緬まるものであるが、あれは滿洲向に內地商販賣の滿洲漁場を確保した話題らしい

將來これらが比較的有望視されてゐるのは滿洲の生鮮魚介が非常に有望だ、いくらでも賣れる、それに鮭もよい、その他は鰯イワシ、鱈太刀魚などは中剝ものて咸北からは鱈太刀が鮮んに滿出してゐる、水産加工品では

鰮の罐詰 北鮮道產鰮罐詰など相當有望だ、滿洲を競爭するやうな品の競爭を出さぬ方がよい、咸南道が滿洲國に

全面的に滿洲を開拓することは、ガッチリした販賣機構を以つてせねば効果ないだらう、將來最も有望視されるのは間島省、吉林省の東部、牡丹江東部の主地域で主要な都市として圖們(人口九萬)牡丹江(九萬)吉林(十四萬)東林(三萬)佳木斯(六萬)などであるが、治安の維持と共に將來急激な人口增加を見るであらうから、これ等の都市をブロックとした商圏をわが手に握するやうな積極的な方法を講ずることが咸南道滿洲漁圏を可能ならしめることが將來あることを切實に感じた

しかも相手は必ず經濟力の低い滿人であることを認識せねばならぬ、滿洲の主要都市に於ける滿洲人商人は

輸入組合 を組織して內地商人に挑戰してゐるがこちらの商人が積極的に働きかけぬため彼等は咸南道で何を產するのか少しも知つてをらない、北海道や內地主要都市で計畫してゐるやうな統制ある宣傳機關を持つてゐることが必要だ、とにかく、高級品より先づ下級品の進出を徹底すべきである

鰊販賣權の補償金決定

結局道廳案に落着

迎日漁組の總代會

【浦項】迎日漁業組合の臨時總代會は六、七兩日に亘り開催されたが迎日漁業會社の創立に伴ふ慶北水產會社に代行させてゐた鰊販賣權の還付に對する同會社への補償金二萬八千圓は多過ぎるとの意見が出で甲論乙駁、紛糾を重ねる態度で總會を開いて協議した結果、一部の反對を押し切り、補償金は組合の有する迎日漁業會社の株券をもつて支拂ふ條件附きで原案を可決、臨時選任の件は缺席者あるため次回に延期し、半歲に亘り色々な角度から注目されてゐた鰊販賣權問題も結局道當局案に落着解決したことなつたがこれがため組合の十二年度豫算は四十六萬八千百五十一圓八十二錢の巨額となつた、また入

江原道の滿洲移民

第一回分は二百七十戸

【春川】本年度江原道內から滿洲安圖縣への移民としてこの程第一回計二百七十四戸を割當てられたので道では右決定と共にこれを各郡四十戸、金化九十戸、通川六十四戸、高城八十戸に按分して明春三月下旬出發せしめることになつたがなほ以上は全部集團移民でこの外個々の自由移民は近く第二回移民の決定を俟ちこれと同時に保護統制することになる模樣である

法網を潜る支那商人

【仁川】警務署外事係では山東省生れ元山春日町五三綢布商徐泰源方支那人氏徐源(三七)を檢擧取調べ中であつたが同人は昨年歸國以來九月初旬頃までに同胞の支那人十名と共謀し、本國に一千圓以上送金するときは總督の許可が必要なる

愈よ急務となつた

浦項港の活用

大邱側の關係有志を網羅し

近く大擧して視察

【大邱】浦項港の築港計畫は賦下の情勢から見て緊要なりとしききに浦項大邱兩地の提携で實現運動の氣勢をあげ、その結果大邱側で浦項港を視察することに決定したが時局關係により延引されてゐた、然るに最近の情勢はますます浦項港活用の急務が痛感されて來たので大邱側では六日の商議役員會で浦項視察の議が起り、近く大邱側有志を網羅して大々的に視察團の編成に邁進することゝなつた、人員日取は未だ決定してゐない

小川訓導榮轉

【永登浦】普通學校訓導小川巳代治氏は昭和九年四月着任以來三年八ヶ月の間熱心に子弟の訓育に當つたが今回榮砂堵常小學校長に榮轉と決定、父兄から惜しまれてゐる

安養果川間

乘合自動車

認可を申請

【永登浦】始興郡の中心地安養は大京成の陸揚地として交通上の要衝に當り、將來は工場地帶として有望視され殊に京畿金剛の稱ある冠嶽山を中心とする遊覽地帶として最近大いに發展しつゝあるがまだ交通機關が整備してゐないのを遺憾とし有志李先淳氏は今回探算を度外視して最も交通頻繁な安養果川間の乘合自動車經營の許可を當局に申請した、なほ同地では市內電話の架設方を遞信局に對し熱望してゐるが、右二つは何れも同地方發展上の最重要施設で近く認可されるものと期待されてゐる

開城珠算競技

【開城】商工會議所主催の第七回開城珠算競技大會は來る十九日商業學校講堂で初等學校、中等學校一般の三部に分けて實施することになつた

【光州】二百五十萬全南道民の赤誠『全南生業報國號』『全南棉花號』

更に全南海苔號

生業報國號ら四機に次いで

水產業者ら獻納運動本調子

號』『全南愛國號』(三機)計四機の獻納資金は六日までに約十萬圓を突破、今月中旬ころまでには四機揃つて獻納の見込みであるが、これに來年二月ごろには『全南海苔號』を別に獻納すべく水產業者が目下獻金運動中である(寫眞はそのポスター)

視學陣强化

慶北の異動

【大邱】第二次初等校の擴充に伴ふ視學陣强化の異動は三日附で次の如く發令された、この異動で初代の農訓所長富田三次郎氏が榮轉されたに轉じ後任には谷學校長が發令された

任道視學　農訓所長　富田三次郎

任農訓所長　義城農實校長　谷　廣司

任義城農實校長　尙州農實校敎諭　相良武雄

任尙州農實校敎諭　迎日商業校長　吉本　文定

命迎日商業校長　開寧簡易校　穂積　一夫

命開寧簡易校

普校生の獻金

【開城】府內元町公立普通學校五年生二組李相宰外七十名は去る九月以來お小遣を割いて僅かづゝ貯金したお金が十一圓三十三錢になつたので八日皇軍慰問金として獻金した

釜山商工相談所

全鮮の商議に率先して

いよ〳〵明年新設

【釜山】全鮮の商議に率先して府內商工業の指導と啓發にあたるため釜山商議で計畫中であつた商工相談所は愈々十三年度から新設することに決定し六日道並に府當局に向けこれが經費補助の申請をしたが近年來急速な發展を來たしつゝある府內の中小商工業方面にし商工相談所の新設は極めて意義あるものとして幾能發揮を各方面から期待されてゐる

三菱清津製鐵工場

更に敷地を擴張

既に前田府尹の斡旋により

略用地決定の模樣

【清津】今回新たに設置される日鐵、三菱の兩製鐵工場は日鐵は着々買收の手を進め三菱では既に西輸城河口臨に三十七萬坪の土地の測量を終り明春は愈よ着工の段取りとなつた、三菱鑛業同社茂山鐵山所長は三菱製鐵の蔵崎與氏と共に六日前田清津府尹を府尹室に訪れ現在の敷地を更に擴張するため土地の斡旋方を依頼、現在の豫定敷地附近まで購入したい旨を申出た、この地は將來清津港擴張の豫定地となつてゐるので鐵道豫定線の北側を斡旋し社宅等を設けて鐵道以南全部を工場用地に充てるやう決定した模樣である、以下鑛業所長の談

適日來篠崎氏等の手に依つて測量は全部終り今は地ならしにかゝるのみとなつたが現在の豫定地域では手狹を感ずるので更に擴張をせねばならぬが明春早々着手し昭和十四年には大體四十萬噸を出す積りだ、潜機についてては日鐵のを使用することも考へられる、原料は日鐵と同じものを使ふが製品は違ふ

老人を轢殺

【清州】去る七日午後二時四十分頃鎭川邑內泪根福氏所有、自家用トラックを運轉手盧韓先(二〇)が操縱し鎭川、淸州間道路の淸州郡梧倉面佳谷里地內を進行中前方を横斷せんとする淸州郡北一面居住、氏名不詳の老人(六〇)に衝突し、老人は頭部を粉碎、卽死した、淸州署では西堀司法主任以下が實地檢證をなし運轉手を取調べ中

二千圓使ひ込んで自首

【仁川】群井驛定着郵便局集配員永田芳三(二〇)は京城府その他で競馬に熱中し遂に公金に手をつけ自暴自棄となつて各地放浪の末仁川に流れ込んだが遂に一文もなくなり、九日朝警務署に自首した、背後の事情を取調べ中

仁川の支那人

六百廿五人

【仁川】十一月末現在府內居住支那人は男四百八十六名、女百三十九名、合計六百二十五名で職業は最も多く百三十四名、次は飲食店業の五十名等であるが本町警察署では

狂言强盜ばれる

【議政府】京城鐘路五丁目李萬石(二〇)は江原道楊口で强盜に遭つたと虛僞の申告をし、それがばれて二十日の拘留

に拘はらず許可を受けることなく各自一千圓未滿の額にし所謂脱法行爲を用ひ、香港爲替總額三萬九千六百四十二圓を買入れ、歸國する支那人に少しづつ託して本國に送金してゐた事實が明白となつたもので一件書類のみを外國爲替管理法違反として仁川地方法院支廳檢事局に送局した

全州藥令市開く

盛大に十七日から四十日間

相場も高騰取引旺盛を豫想

【全州】開市以來十五周年を迎へる全州藥令市は準備關係で遲延されてゐたが、同市では早くから手配して藥種の圓滑なる仕入れを期待されてゐる、同市では高騰し取引高は相當多額を豫想される、藥種商並に仕入先の關係者等から十七日から四十日間開市するととになつた、時局關係で藥種は相當に進捗、藥令市は開市を手配してゐる

國旗を配布

【議政府】楊州郡警察署では北支貿易研究商會別に楊州警察署での國旗配布について意見の交換を行ふ、議政府市內警察署につき國旗の有無を調査したところ持たないものは僅かに七十戸に過ぎなかつたが當局ではこれらのため國旗を共同購入し同時に無料で一般に配布した

咸興の新運動場

十五萬圓はかけないと…

府土木課の胸算用

【咸興】府土木課では咸興市街の擴張に伴ふ公設運動場の新設につきぼつ〳〵計畫を進めてゐるが新運動場は城川江畔附近りの三萬坪に及ぶ堂々たる總合運動場を作りたい意向で「費用も十五萬圓位投じなければ……」と大したはりきり方であるこの所要經費の捻出方法は?目く「こゝ四、五年間は現在の公設運動場で辛抱してゐると市勢の發展につれて運動場附近の地價が

開城の傳染病

昨年より減る

【開城】去る一月から十一月末まで府內に發生した各種傳染病の患者數を警察署衞生係で調査したところによると總數七十名で昨年の同期における百四名に比すれば約三割減少を示してゐる、このうち腸チフスは豫防注射の徹底を期したために激減してゐるがヂフテリアは約三倍の增加である

戸卽ち三割六步程度の減少で、殘留者はいづれも皇國日本の有難さに感謝しながら生業にいそしんでゐる

長湖院原州間

新線に認可

京釜中央線を結ぶ横斷線

京鐵で本格的測量

【長湖】長湖院、原州間鐵道敷設を促進すべく本年に入つて地元官民で運動を續け當局に對しても十數回陳情をし、京原、京南兩鐵道會社の非常中のところ、この程原州鐵道の京畿道へ許可となり同鐵道では原州線測量を早速實施することになつた、同鐵道は中央線の敷設と共に京釜本線及中央線とを結ぶ中鮮唯一の横斷線として鐵道政策上重大な役割を持つ長湖院──原州間の延長線で、測量は本年八月二十日に寺田支配人及土居工務所長引卒の下に多數の技術員及工夫を引具して先づ長湖院──文幕間の踏査を行ひ、標點的路線調査決定の

泉里、興湖里を經へ蟾江の亂流を右にして山間地を縫ひ、厚用里を通り文幕の平野を縱斷して再び山地の間地を經て柳華附近(延長三十六粁餘)で中央線と接續し原州に至るものである、文幕──原州間では中央線との接續關係は山地險阻にして河川亂流してゐるため經濟的線路の決定は中々困難で比較線數本を敷き研究中である

曹秉相氏講演

【水原】道軍事後援聯盟の皇軍慰問使として親しく北支戰線を視察し、皇軍將兵を慰問して歸鮮した道會議員曹秉相氏は十日午後一時から普通學校講堂で報告講演會を開いた

あがるだらう、假りに坪當り二十圓になれば七千坪で十四萬圓になる、この金をそつくり總合運動場の設備費に充當したらいゝ」と極めて合理的な且つ虫のいゝ算盤をはじいてゐる

落穂落つて獻金

【議政府】楊州郡柴谷面鵝上里三樂學院と議政府大正講習所の生徒等は落穂を拾ひ集め、これを賣つた代金、三樂學院二圓八十三錢、大正講習所二圓四十錢をそれ〳〵榮道面を通じ國防獻金した

鐘の夜除・KB

【京城】J・B・B・Kでは正月を前にして新年放送のプランを進めてゐるが新年からは特に鄕土色の豐かなローカル放送にも全力を傾注する方針で大野業務課長をはじめ各部が頭をひねつてゐるが、なほ十二年を送る除夜の鐘には現在練光亭公園にある由緒深き鉤鐘を持ち出してつき鳴らさうとする案も樹てられてゐる

×　×

練光亭の鐘を撞く

火燃峠の追剝ぎ

實はお芝居

警官も呆然

【全州】去月二十五日自動府外高山街道火燃峠で府內高砂町鄭錫祚氏へ納付の小作料七百六十圓を持參の途中、二人組の怪漢に强奪せられた全州郡發城面鄭敬化についてては全州署で直ちに大々的手配を行ふ一方被害者を留置取調中であつたが、果然六日に至り同人が最初より計畫的の強盜の申告たること判明し堆肥中に隱匿せる現金も現はれ或は迷宮入りかと思はれた事件も一先づ解決した

膨れる奉天

建築工事激增

【奉天】本年の土建界は結氷期に入つて終末を告げたが本年一月から十一月までの土建工費は土木工事五百十四件、二千二百五十一萬圓、建築工事千八件、二千四百九十五萬餘圓で昨年に比べ土木工事が十六件、千七百九十四萬圓、建築工事百八十六件、四百七十六萬餘圓の增加ぶりで、土建材料の騰貴にも拘らず、この驀進的飛躍振りは鷹懷奉天の人口增加と經濟都市としての膨脹ぶりを如實に物語るものである

上直に實測に着手、三ヶ月を要し近日中に實測完了のはずである、〻に注目 すべきことは從來朝鮮の各私鐵では丙種線路として測量設計をしたが、京南鐵道の原州線では將來の朝鮮私鐵の重大な使命に備する、原州線は長湖院から淸美川に沿ひ元當を過ぎ德坪から山間に入り柴山隧道を過ぎ驪州に至る豫定を經濟的立場から變更し北方に聳ゆる金剛山及その他の山地を避け長湖院驛五百米餘から左にカーブし淸美川を渡りこの流域の耕地豐かな平地部を經て水里及甘谷里を通り甘水里から淸美川を足下に見降し三合里に至り、隧道を穿ち直ちに北漢江を渡り法

支那人はこれを乙種線路に準じ測量せしめたるとは鐵道政策上注目を要し各私鐵の慣例を破り寺田

新の實買斡旋

【永同】頭錦山林會忠北支部與川郡地方理事は郡內で生産する薪の實買斡旋をなし、價格の統制と需給の圓滑を計つてゐる

鎭川農振委員會

【永同】鎭川郡農村振興委員會は去る四日午前十時から郡會議室で開催し、諸般の事項を打合した

東山農事獻金

【水原】東山農事會社では五十圓を慰問金として獻金

♣シネマと演劇

瓢館 【仁川】九日から三日間毎日晝夜二回上映▲松竹大船文藝映畫、佐々木康監督『若葉の夢』川崎弘子、高杉早苗、佐野周二主演▲松竹京都青樂映畫、二川文太郎監督『流轉』前篇阪東好太郎、河原崎權十郎、嵐德三郎、森靜子主演▲新興京都作品『勤王田舍侍』大友柳太郎、山田五十鈴主演▲議夏事變ニユース

頭の痛みと疲れに

ノーシン

最高標準　頭痛藥の

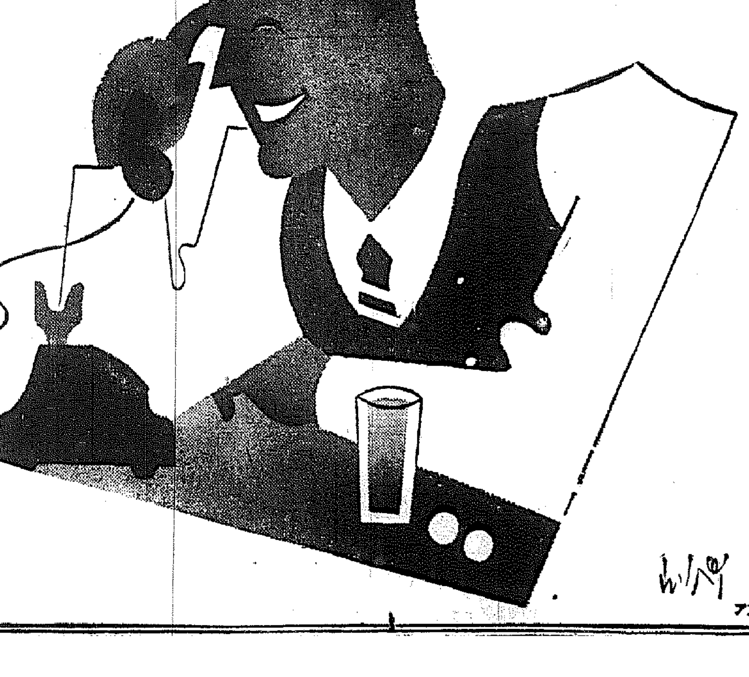

頭痛・頭重位ゐに若い顔して、やれ欠勤やれ早引と、弱音を吹く時ではない!

三人分を一人で働く決心でモリ〳〵能率を上げるために、机の上にノーシンの用意あつて然るべしです。

ノーシンの優れた點は……

他の感冒頭痛藥の如く、單なる解熱藥ではありませんから、服用して汗を出しません。從つて發汗後の疲勞感を覺えたり、中毒等の心配がない事です。

又神經の營養をよくし、心臟を强補する隱れた効果がある程ですから、心臟の弱い方は勿論、胃腸の弱い方や發疹を恐れる方が用ひられても少しの心配もありません。これでこそ日日頭腦を酷使する現代人の必需藥として好評を受ける所以です。

主効
頭痛・頭重
頭腦疲勞・頭內朦朧
のぼせ・二日醉
めまい・船車の醉

錠劑・粉末
三錠 十錢
一円 一円
二円 二円
五円

★全國の藥店・デパート藥品部にあり

製造發賣元　荒川長太郎合名會社

待望の前川・江界間(滿浦線)開通

輝く覇業遂に成り 文化の血潮は脈搏つ
今日ぞ歴史の一頁を飾り
新興江界邑に黎明

江界二萬邑民が長い間夢に描いた滿浦線前川—江界間四十七キロ(その間双芳洞、別河、梧毛老、公仁の四驛)の鐵路は遂に完成を見た、江界は今來るべき飛躍に胸躍らせて新興の氣に滿ちてゐる、四十五ポンドの二條の大動脈は平壤—江界三百八キロを再び文化の血潮は高らかに脈搏ちはじめた、十二月一日こそは大江界建設への輝しい第一歩を踏み出した日であると共に日滿經濟ブロックの強化と飛躍への光輝ある使命を擔へられた黎明でもあるのだ、今や全支に皇軍の戰勝頻りなるとき颯爽として起ち上つた江界の躍進こそ刮目して待つべきであらう

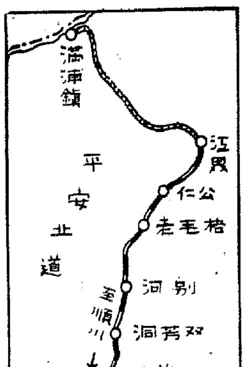

奥地産業の興隆に期待
専賣局出張所長 雜賀茂樹

本日こゝに前川、江界間の開通を見、營業を開始されるに至つたことは誠に慶祝に堪へない次第である、そもそも鐵道は文明の利器にして地方開發の樞軸である、本線の沿線は久しく文明の恩澤に浴することを得ず人文の發達を阻害されたのであるが、幾多の難工事を突破してこゝに目出度く開通を見たことは實に悦びに堪へないものである、本線は奥地資源の開拓、地方産業の興隆、將來は軍事産業線として一層その使命を全ふするものであるが、本日この開通に當り當事者諸氏の勞苦に對し深謝の誠意を表する次第である

既に女眞の往古から 奥地文化の中心
隆々たる新興の意氣物凄く
地下資源開發に大童

滿浦線が將來滿洲國側と連絡なる日を思へば、本線自體が持つ經濟力は實に特記すべきものがある 沿線の主産資源といへば先づ木材と鐵石である

木材は蓄積六千四百餘萬尺〆、米六十萬餘石、豆四萬六千餘石、豆類二十五萬石、稗穀六十七萬石、棉花十萬餘斤、[illegible]、牛皮九萬餘斤、[illegible]その他金、銀、鉛、石炭等年約八十五萬キロトン

これらの數字が年々平壤へ、鎮南浦へと積み出され、又滿浦鎮からは雜穀、綿花や雜貨類がどんどん輸送されてゐるが、今回の[illegible]といふ起點となつた江界邑は奥地の中心地で滿浦道の開通を契機に物凄い進展が約束されるに至つた、ここは女眞、[illegible]の要地として知られ[illegible]各郡をその管轄地域となし[illegible]觀察府も設置された 爾來地方制度は幾度か變更され大正七年には江界面に、昭和六年には邑となり、今や人口二萬を數へ諸機關の設置で西鮮の名邑となつてゐる、經濟的に江界の持つ價值は江界を中心とする交通網で文字通り四通八達し斷乎たる地位を持つてゐるが、その主なる道路に江界から熙川に至るもの、楚山に至るもの、厚昌に至るもの、前川[illegible]渭原に至るもの、滿浦鎮に至るもの[illegible]、又自動車で連絡して[illegible]、邑内の諸機關は郡廳、警察署、道立醫院、農事試驗支場、[illegible]、檢事分局、營林署、専賣支局出張所、小學校、普通學校、農學校、幼稚園、[illegible]守備隊その他銀行支店、金組[illegible]また水道、電話の設備も完備し實に西鮮奥地の一大新興都市である

一致協力地方發展の為御盡瘁せられ本線本來の大使命を果す様一意邁進せられむことを一言蕪辭を述べて祝辭とす

善隣滿洲國と今ぞ堅き握手
將來は國際都市として登場
江界郡守 鄭子鉉

本日こゝに國際線であり鮮滿國境の大動脈である滿浦線中の前川江界間の開通式を擧げ營業を開始するに至りたるは邦家の爲誠に慶祝に堪へざる次第なり、惟ふに當滿浦線鐵道は着工以來[illegible]世界的難工事と稱せらるゝ[illegible]隧道を穿ち幾多の難工を續けて今日其の大業を成就し得たるはこれ偉大なる人力が遂に大自然を克服したるものと言ふべし、言ふ迄もなく本線は半島西北の重要幹線として國家的重大使命を有すると共に奥地資源の開拓へ地方產業の興隆に寄與せらるゝは勿論本線と連絡すべき滿浦鎮、輯安通化間の鐵道が完成するに至れば國防上將又鮮滿國經濟交通上に一大轉換を現示すべきは期して俟つべきものなり 本線は茲一年を以て滿浦迄の全通を見る豫定なるが之に依て住民の待望は達成せられ當江界を中心とする楚山、渭原、慈城、厚昌の各郡の産業の發達を促すると共に此の重要地方の資源開發を一轉機として官民[illegible]及成南長津地方に於ける資源の開拓は文明の利器に依り[illegible]滿洲國と[illegible]經濟の寶庫に大理想の[illegible]各種の事業が[illegible]

邑發展に一致協力
土木出張所主任 神谷由雄

鮮滿國境の大動脈滿浦線前川、江界間は本日をもつて開通式が擧げられた、最終區間の江界滿浦間は明年開通を見るが本線の重要性は今さら多言を要せず、この機會に邑民はますます一致協力して邑發展に貢獻し研究を重ね奥地の雄都としての名を恥しめないやうに努力したいものである、近く江界水電の設置あり、市街地整理事業といふ大懸案もあるので江界發展の運動に乗り出すべき時期が到來したのである、本鐵道は西鮮開拓の端緒にして自今地方の發展を期して待つべきなり、この盛典に際し聊か蕪辭を陳べて祝辭とす

文化の曙光
道立醫院長 手塚玄

前川、江界間の開通は西鮮産業經濟及文化の進展に新紀元を畫し、就中產業都市として躍進途上にある江界の將來の發展を約束つけたことは實に慶祝にたへないところである。しかしながら本線の使命は更に鮮滿一如の大使命を完ふするところにあるので關係官民有志もこの劃期的歴史的佳日を一轉機として私利私見を捨て相提携して地方開發に貢獻されたことを希望して止まない

ほこる無盡藏の森林資源を開發
輸送陣の強化は用材度高揚
江界營林署長 村岡博登

[illegible]滿浦線[illegible]いよいよ吾が江界邑に開通したことは國境奥地に居住する我々の私生活上限りない明朗さを覺えるのみでなくこの一帶の公私經濟の開發途上に劃期的[illegible]であつた、[illegible]森林資源[illegible]蓄積量は[illegible]の森林が[illegible]用材として[illegible]ものがある、[illegible]

"この機會に"商圏の擴張"
邑發展に盡力する
吉田金融組合理事

豫定通り本日目出度當江界邑までの開通を見るに至りましたる事は誠に御慶の至りであり又鐵道局建設當局並に工事關係者各位に對し深甚の敬意を表する次第であります、從前馬背により往復し[illegible]の事を回顧し隔世の感無量なるを覺ゆるのであります、由來人文の發達は交通機關の整備に負ふところ大なるは今更呶々を要するまでもなく當江界の如きも古く女眞の時代より奥地の要都として廣く世に其の名を馳せて居つたのでありますが何分朝鮮中央山脈の中腹に位し[illegible]

新生の門出だ
孫應麟邑長の祝辭

本日をもつて多年の宿望たる鐵道の開通を見るにいたつたことは我々邑民として實に慶びに堪へないところである、江界は今や新らしき飛躍への門出に大きく脈打つてゐる、この喜びと全江界に漲る興奮は嘗つて我々が味はつたことのない、しかも今後忘れることの出來ないものである 江界が如何に成長するか?如何に成長せしめるか?目出度き開通のこの日に當り皆さんにお願ひして祝辭に代へる

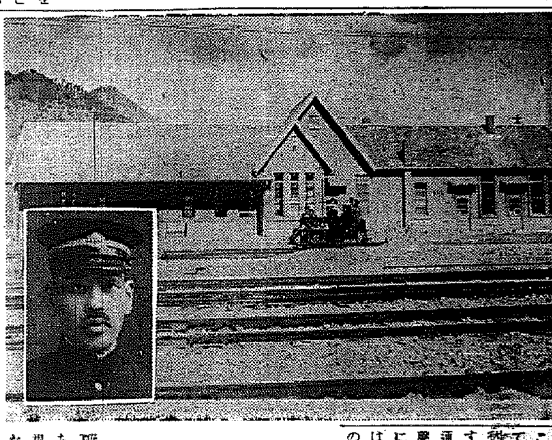

寶庫開拓の鍵
國策遂行上重要生命線
道會議員 足立長吉

待望久しき滿浦線前川—江界間が本月一日をトして目出度く開通いたしましたことはまことに慶祝に堪へない次第であります、そもそも本線は平元線順川を起點とし[illegible]

これと相俟つて江界の發展は約束つけられ、[illegible]滿洲國と連結し鮮滿一如の大精神を強化すると共に[illegible]

輸送の強化は經濟的に革命
村田殖銀支店長

[illegible]

巨大な人智の力は大自然を征服
"本線今後の育成發展に努力"
江界驛長 松田傳一

[illegible]

奥地開拓の樞軸
その使命は國策上の重要線
警察署長 桑原金右衛門

[illegible]

開通の喜び
永井春香氏

[illegible]

鮮滿江界鐵路はのびる
新興滿洲が近くなる
蘭の香りもアリナレ一重
行け上拓け上手を取りて
揚げ日の丸いや榮ゆ

江界稅務署 職員一同

江界農事試驗場

江界デパート 光鮮洋行 電話四四番

滿浦線江界 ㋕神平鐵工所 電話一六一番

大正旅館 乘田チヨ

土木建築 川村組 山本英孝

木材業 金義勇

阿野林業部 阿野或王若 電話二八番

今井林業部 今井六男

滿浦線江界本町 原木製材業 和田林業部

滿浦線滿浦 榊谷組事務所

滿浦線古仁驛前 原木製材 ㊄野上商店製材所 本店 平安北道江界邑 伐木作業所 同化京面黃鱗洞

滿浦線滿浦 間組事務所

黒鉛 安田鑛業事務所 橋本宗澄

滿浦線江界本町 會席御料理 カフエー千鳥 電話一二八番

道會議員 大東病院 金承洙 電話一三〇番

江界公立農林學校 江界公立小學校 江界公立普通學校

太白燒酎 石油、石炭 陶器ストーブ類 セメント 麥粉 江界釀造株式會社 金暻羲 電話一〇八番 分工場 滿浦 前川 价川

江界水力電氣株式會社 創立事務所

滿浦線江界本町 食料雜貨 木炭 大和屋支店 電話五六番 振替京城二〇八二六番

滿浦線江界 製材業 原木業 江界木材會社 稲澤常助

道會議員 姜貞默

西鮮電氣株式會社 江界營業所 中江 厚昌 滿浦 熙川 詰所

滿浦線江界 日鮮林業部 李桂龍 電話一七〇番 振替京城二四六一〇番

陸運 木材 油類 雜貨 日鮮運送部 日鮮商會商事部 電話一四四番

今一つの戰場

邊境の野戰病院に 働く"白衣の天使"

第一線から凱旋した 救護看護婦前田さんに聽く

戰火咆哮する戰線の眞只中に愛國の赤十字を背負つて親も子も夫も兄弟も眼中にはなく、たゞ一筋に野戰病院で戰時救護にあたつてゐた"白衣の天使"赤十字社朝鮮本部から派遣された京城松月町一三三前田榮井さん(三七)は目出度い出産のため同じ戰地に働く村田書記に伴はれて凱旋した、邊境の第一線野戰病院の從軍看護の模樣はこゝに初めて傳へられ、銃後の人々に未だ知らぬ"もう一つの戰場"への感激と感謝とが如何に悲壯且つ痛切なるものであるかの感銘を與へることであらう

死期迫つて叫ぶ萬歲

譫言に語る戰線の幻影　淚！淚！惻々胸を打つ病院風景

京城を發し戰地に、もう私達は弱い女ではありませんでした勇士にも劣らぬ覺悟を致しまして"さい"と萬歲の波の中を第一線に來ました、北京に來ますと更に汽車に乘換へ、行先も知らされず皆んな何處へ行くのだらうと思ひました、汽車はやがて『楊村』で開いてゐた驛に向つてゐるのです、敵兵が居るといふのでスピードをちやんと落してほんたうに緊張の中に危險線突破ですが、某所で鐵道が破壞され鐵路が來醐するといふので汽車は八時間も停車しました、で、誰一人としてびくくする者は居りません『死は恐ろしくないけれど、捕虜にまだ"かないで敵彈にやられるのは結構だ、こゝで玉でもあれば飛び出して追ひ拂らせてやりたいやうな氣が致しました

……☆……

名譽の戰傷將兵は續々送られ、一人の受持は三十名から四十名で朝は早い時は午前四時、夜は十時、八時まで看護にあたりますがちつとも疲れを感じません、不思議な位で病人は一人も出て居りません私の野戰病院にはあの前線寄らな……部隊長が十四、五名收容されましたが、聯合の軍醫が迎へに來たとき『日本軍の野戰病院に置いて下さい』と哀願したとう病院に居ることになりました、成吉思汗の寫眞をメダルの中にはめこみこれを胸のところにつけて突擊する蒙古兵の勇姿はほんたうに頼もしいもので、また蒙古人は日本を非常に崇敬し今度の事變によつて重慶も明朗化されるんだと常に云つて居ました

……☆……

私達赤十字救護班は兵隊さんと同じ生活で食べ物も殆んどのがないのには弱りましたが困苦缺乏に耐へようと誓ひ兵のことを思へばとお互に勵まし合ひました、あちらではいつこが重傷としての一番悲壯なもので高粱畑でいくつも泥濘の上で傷病兵の身を拭ひました、負傷兵の傷は殆ど手榴彈、追擊砲彈によるもので、これは如何に接戰であつたかを、壯烈な白兵戰ばかりであつたかを物語つてゐます、悲壯な最期を野戰病院で遂げる將兵の方も多いですが、その殆どすべての勇士が『天皇陛下萬歲』を絕叫して息をひきとることには全く感激の外ありません

……☆……

それに『戰死の地を敵陣に選ばずこの野戰病院とは殘念だ』と悲痛な一言を殘す人や、意識を失ひもう號令をかけ乍ら護國の鬼と化した臨終だといふ勇士が『無念、々々』と……か部隊長の身を最後まで案じながらそれを譫言に云ひ續けて戰死する人々、部下のと身を氣にかける上官、今も戰場にあるつもりで號令をかけ乍ら護國の鬼と化した人々——それに收容された戰傷將兵は、なほつて再び出陣する方が多く、病院にヂーッとして居られず『戰地にやつてくれ』この位の傷』と軍醫さんを困らせる荒武者も居ます私達看護婦中には夫や子供さんを持つてゐる方も居りますが、皆んな同じやうに家のことなど一つも口には出さず婦人も國家非常時のとき戰場に出征出來るのだ、そしてその光榮に浴せるものは名譽ある赤十字救護班のみであると深く自覺して誇りを胸に飾り前線の第一線に投げ出し、纖弱い女の身ながらも皇國に捧げてゐるのでございます（上の寫眞左より岡崎副婦長、前田さん、村田書記）

國境へ送る勞働者

來年は十倍の十六萬人　社會課が南鮮から斡旋

明春の解氷期を待つて鴨綠江水電、茂山鐵鑛開發等の大工事が續々と起され、同時に國策事業である產金奬勵のハンマーが全鮮の各鑛山に打下されこれがため大量の勞働者を必要とするが、本府社會課では國境地帶の開發工事に要する勞働者として南鮮地方より例年約一萬五千人を送り工事と勞働力の調節をはかつてゐるが、明年は右の如き實情から例年に比べ約十倍即ち十五六萬人の勞働者を南鮮方面から募集し、國策事業の完遂で工事現場に輸送する計畫を進めてゐる勞働者の斡旋に當つては地方廳係に部局方面の緊密化が何分にも大量の勞働者の輸送計畫だけに、これに要する豫算に就いては本府で愼重審議中で補局追加豫算に提出する模樣である

全鮮の防空模型

孟永玉氏一萬圓寄附　明春三月から科學館に陳列

額に京城府廳の瞬間科學館に『理想的防空都市模型』を二萬圓を投じて寄附した京城明倫町一ノ一四孟永玉氏はこんど『全鮮防空模型』の寄贈を思ひたち六日本府に丹下資源課長を訪れ一萬圓の寄附を申出た、平北の鑛山王と呼ばれる孟氏の引續いての寄附に感激した同課長は早速その申出を容れて勝材製作所に注文、明春三月迄に完成して科學館に展觀される筈であるが、同模型は全半島の防空施設を巧妙な電氣裝置によつて一目瞭然たらしめるものである

何と豪華日本一　百萬圓慰問袋

毎日二百人づつて來年三月まで　既に二十萬個を送った三井合名

【東京支社發】皇軍大勝利と共に銃後の國民精神總動員運動も今や全く最高潮に達し、老幼上下國を擧げての愛國の熱誠は皇軍の武威とともに正に世界を呑むの概がある折から我國二大財閥の雄、三井合名では銀行、鑛山、信託、保險、物產、東洋棉花等の直系全會社を總動員して百萬圓慰問袋計畫を樹て、全社員並にその家族が毎日約二百人交替で三田綱町の三井別邸に詰めかけ、眞心の作業に從事してゐるが、その規模はさながら一會社を形成するの盛觀である。既に發送された分は約二十萬個、作業完了は來年三月の豫定で最初の計畫の百萬圓豫算を遙に突破すると言ふ、正に銃後日本の豪華版である

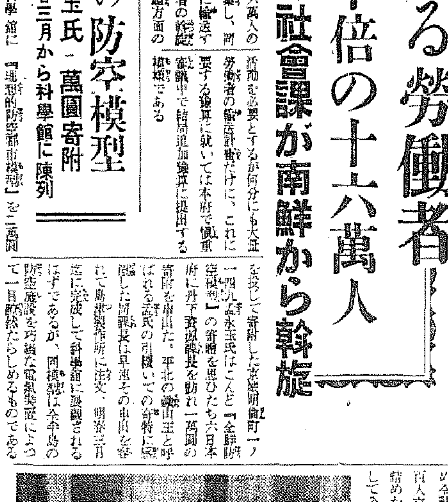

（寫眞は社員の家族とともに奉仕中の三井合名社長夫人親子さん）

見事成就した 熱願の献金

貧しい野菜屋さん　南總督に百圓寄託

一錢、二錢と野菜を賣つて溜めた金百圓をソツクリ國防獻金に差し出し、南總督を感激させた愛國野菜屋さんがある——仁川府松坂町二一三の丹野九三さんは貧しい野菜賣であるが皇軍將士の勞苦を偲び『私も獻金して銃後の務めを果したい』と心に決め、毎朝仁川府內に野菜をかつぎ、さらに自分の生活も節約して百圓を得たので、次の如き愛國の赤誠溢れる手紙に同封して、八日南總督宛に國防獻金を申出た、總督も愛國野菜屋さんの床しい行爲に衷心から感謝しこの眞心の籠つた獻金は直ちに軍當局に手續きするやう下命した

高射機關銃を 京商から獻納

京城商業學校生徒の實習販賣部の積立金など血と汗と赤誠のこもつた國防獻金の熱意が報いられ、九日午後二時から軍の西脇高射砲隊長、愛國部平井大尉、松原京城府總務部長等の參列あり、獻金で購入した高射機關銃の獻納式を盛大に行ひ、終つて實演を行つた（寫眞は獻納式）

恐るべき誘拐團

女給や藝者十數名を賣飛ばした　一味五名檢擧さる

明滅する五彩のネオン、蠱惑に夜の都會をお化粧するカフェーの女王達の血を吸ひ、齒牙を研ぎすまして跳梁する恐るべき誘拐團の一味が本町署の活動により發覺、檢擧された……首魁京城櫻井町一ノ四四松尾智介所坂上辛雄(二)同人の情婦畑中ハル(二)山口縣豐浦郡……村生れ住所不定塚田久次(二)前科五犯櫻井町一ノ四四宮原朱鳴(二)南山町二鍾の家抱藝妓鍾の助こと金宇蔭(三)の五名が遂に一網打盡逮捕され嚴重な取調べを受けてゐる、主犯坂上辛雄は櫻井町に人事紹介業の看板をかけ榮山と共謀し去る十月永登浦驛前特等飲料の女給張姉縣南高麗郡西邦村生れ宮崎碧子(二)を咸興大和町ミカエリ・カフェーに前借五百圓で紹介すると其旨を騙して釣り出し、自宅に引きずり込んで約一ケ月間監禁し、その後借金返却に三百圓を天引しそのまゝ橫領したのを手始めに前借金を掠領し被害者の數は自白したゞけでも十數人の多數にのぼり、被害額は二千圓に及んでゐる

更に女給から藝妓にも手を伸ばし昨年十二月鍾の家に千八百圓で抱へられた藝妓鍾の助こと金子富貴が前借踏み倒し藝妓の前科者であるのを探し當て、モルヒネ中毒で南山町池田病院に入院してゐるのを知つて口說き逃走の計畫を樹て富貴を秘かに自分の宅へ隱し鍾の家へ乘り込んだ坂上は『鍾の助の逃げ先は私が探し出せさうだが、手間賃を返濟してくれ』と納得させようと大芝居を打つてゐる所を本町署員に探知されたものである

イプセン鉛筆

上海に取つて代る 抗日の據點香港

支那遷都は英國の思ふ壺

香港特置員　南海生

今次の日支事變も南支の一角に英領香港が若し存在しなかつたならば、とうの昔に國民政府は斷末魔の悲鳴を揚げてゐた事と想像される。ことほど左樣に香港の支那に對する有力なる支援の立場は著しく大なるものがある。香港は英領として今次事變を通じ常に總援に展果と連絡し、特に消えんとする支那の運命に間斷なく物的給與を行ひ、昨年十月十日の雙十節に開通した粤漢鐵道を動脈として今後も更に支那を支持するため重要點の役割を果さんとして居り四十年の歲月を要して英國が苦心完成した粤漢鐵道も今や本然の目的を達せんとしてゐる。元來英國としては其の經濟勢力を長江以南に於て保全せんとし、屢に現在の如き情勢に迫られんことを豫想して支那大陸奧地連絡の交通線を完璧ならしむべく企圖し、種々の施策を實行し來つたのである

特に粤漢鐵道は支那を南北に縱斷する戰線の完成として經濟文化の上に於てのみならず、軍事上にも極めて重要なる役割を果しつゝあるが、是等は英國の支那政策の最後の一線として英國が最も注意を拂ひ努力を傾倒して來たものである。戰局の進歩に伴ひ國民政府は十一月十七日南京遷都を決定、外交、財政、內務を漢口に、司法、立法、行政、監察等を重慶に、交通を長沙に移したのであるが、外交、財政兩部の漢口移轉は香港に據る最前線根據地を有する英國に取つて最も好都合である、考へ樣に依つては蔣介石顧問ドナールド氏が斯く獻言した結果の決定であるとも觀測し得る、南京政府の四川省重慶への退却は昆明、西康、ビルマ、馬來、香港方面よりする英國大陸政策の具體化を助長せしめる序曲で、日本軍に奧地深く追ひ詰められつゝある

國民政府はあくまで英國の力に縋るべく、其の大陸政策に身を投じ、同時に新疆省を通してソヴェートロシヤとの連絡を確保せんとしてゐるもので、國民政府の此の窮策が英國及び蘇聯から、どの程度受入れられるかは、要するに此等兩國の獲得する利權の高に關つて居り、其の擔保の大なるに伴ひ漢口を中心に西及び南への支那奧地は恰も前記兩國の管理地域と化することも必然と見られ、國民政府とこれら兩國との間には既に相當深刻なる交渉が進められたものと見てよいであらう。殊に香港に對支經濟政策本部を有する英國は其の鐵道利權を中心とし、又海南島の資源開發、廣東省內の鑛山採掘、其の他各種の新利權を獲取して、これを代償として支那に武器其の他に依る具體的支援を續行し來つたもので漢口が皇軍の手中に落ちざる限り、西南支に於ける英國の勢は支那政府の上に君臨し

依然として對支經濟權を保持するものと見做されるのみならず、既述されたる支那の悲鳴は此の地方に於て猛烈なる抗日の叫びを醸し、これを此のまゝ放任せば皇軍の今後の軍事行動が漢口に延び廣東に達するまでは必至である。皇軍も我軍に依つて完全に抵死せざる限り、第三國を背後に控へての反日的火焰の燃上は今後益々熾烈化するものと想像される。現に上海が陷落して以來抗日分子多數は香港、廣東に集り、香港では秘かに、廣東では大ビラに宣傳工作を開始し、反日的宣傳物件は此の方面から洪水の如く流れ出でんとしてゐる。今次事變勃發以來香港が支那側宣傳本據となり英字紙も完全に支那側に肩を持すべき日本中傷的の記事を拉ひ各種の謠言を捏造して日本軍の行動を惡く

非人道的なりと書き立て、支那軍の行動は實に公正にして然も勇敢なりと激賞、連日支那軍の大勝を報じ、若し支那軍が退却する場合は其の退去振りの秩序整然として到底日本軍の眞似し得ざるものと褒める等、實に噴飯を極めてゐる。是等香港に於てデッチ上げられた謠言的抗日ニュースが、間斷なく世界へ放送されて行つたことを想起すれば今後英國が漢口以南、南支各地の自國の權益を擁護するため如何なる行動に出づるかは自ら判明し來るであらう

（寫眞は香港の市街）

鍾路署の歲末陣

松岡署長等のトリオも固く　"檢擧よりも先づ防犯"

例年歲末に入ると三段構への警戒で水も洩らさぬ歲末警戒陣を布いてゐた鍾路署では時局柄特に今年は十五日から入る第一期警戒前の防犯陣といふ緩和な四段構へに一層その陣容を強化、府民をして安らかに樂しいお正月を迎へさせるべく苦心してゐる、今春以來重大犯罪を片つ端から檢擧、その名をなした同署では松岡署長、伊藤司法主任、金保安主任のトリオで歲末警戒の觸線を練つてゐたが、この程全署員に"檢擧よりまづ防犯"をスローガンとした陣容を提げ普通勤務すると共に一方九日朝は防犯協議會に重大な役割を持つ管內五十餘名の監督業者を同署へ招き緊密な聯絡方法を打合せるなど萬全を期してゐる

府產業調査會

けふ全委員會

擴張京城の產業上將來の興隆發展を期する京城產業調査會も時局柄種々の事情により開催の運びを遂してゐたが、現下の時局に對應して個々同會の機能發揮の爲め十日午後二時府會議室に全委員の參集を求め調査すべき事項、調査の方法、機構の運用に就て協議することゝなつた

氷上競技

日程全部決定

朝鮮氷上競技協會ではシーズンを迎へて八日役員會を開催、各種氷上競技日程は左の如く決定したが各種大會は全部漢江リンクで行はれる

◇朝鮮神宮奉贊大會（兼全日本選手權豫選會）スピード、ホッケー、フイギュアー（一月四日より十二日まで）

◇京城アイスホッケー聯盟戰（一月十四日より十六日まで）

◇學生聯盟主催全鮮中等學校大會スピード、ホッケー、フイギュアー（一月十七日より二十一日まで）

◇京城アイスホッケー聯盟戰　スピード、ホッケー、フイギュアー（一月十九日より二十一日まで）

◇全鮮選手權大會（兼全鮮綜合選手權豫選會）スピード、フイギュアー（一月二十七日、二十八日）ホッケーは聯盟戰を以て決定す

◇全鮮女子オリムピック大會（兼全鮮女子豫選會）一月三十日

◇鮮滿對抗大會　一月六日

尙朝鮮神宮大會スケジュール左の如し

◇入場式　一月四日午前十時

◇スピード　男子一般五百米（セパレート）千五百米（同）三千米（オープン）五千米（同）一千米リレー▲女子一般　五百米（セパレート）千五百米（オープン）三千米（同）二千米リレー

▲學童五百米、千五百米

◇フイギュアー　男子一般、女子一般

◇ホッケー（一月七日より十二日まで）トーナメントによる

▲參加希望者はリレーを除いて一名二種目以內とし十二月二十五日まで申込みのこと

加藤前總裁送別會

前鮮銀總裁加藤敬三郎氏の送別會は佐伯京城府尹、賀田商議會頭兩氏の主催で九日夜四時より府民館で開催、官民約三百五十名が出席、佐伯氏の挨拶に對し加藤氏の答辭あり同五時盛況裡に終了した

キチべの家出

京城府舟町一二金正明さん方の子守り女姬仁順さん（二）は八日午後から行方不明となり心配した家人から九日府內各署へ捜查願ひ

けふの天氣

曇り一時晴れ　小雪模樣

【きのふの最低温度零下三度】

さくらフヰルム　クローム　スペシアル・パンクロ
さくら印画紙

宿醉・頭痛…には　特に、胃腸に障らぬ　ノバポン錠
お酒で荒らされてゐる胃腸を直に癒て刺戟する…こんな頭痛藥は始めの如何を問はず、避けたいもの（胃痛・結核痛にも）
四十錠・一圓　各藥店にあり

高
フンドータカの　あるところ　聲價愈々高し
仁川　高杉醬油釀造場

肝油製劑等に優る
ヴィタミンA・B・D新強壯劑
トリビタモン　糖衣錠
ヴィタミンAを主とする肝油製劑の欠點を補ふことに重點を置き特にヴィタミンB、Dを適正なる比例に含有せしめたる製劑にして、然もBの配伍に依りA、D過剩症を調整し邦人の體質に最適す。
一般榮養不全（肺結核、貧血、肋膜炎、其他重症の恢復期）、虛弱體質、小兒成長促進、姙產婦の榮養等に著效を奏す。
50錠入 ¥1.35　100錠入 ¥2.30
ラヂウム製藥株式會社
各地藥店にて販賣す

ミヤサワタイプライター
價格低廉　自由打鍵法　實用活字　文注御希望合
特約店募集　說明書進呈
ミヤサワタイプライター商會　東京市京橋區銀座西五丁目山下ビル

五万分一地圖　朝鮮總督府測量部發行　軍隊教科書大賣捌所
小林商店圖書部

重石　水鉛　滿俺　分析買入
京城府明治町　杉山商會

ビーハイブ毛糸　御愛好の方々に
御買求は今年中…全鮮の百貨店專門店にて賣出して居ります。今直ぐ御需の程を！

醫學博士　古城憲治
傳染病室　入院隨意　普通病室　內科　小兒科

花柳病專門　和田醫院　電本3306

淋疾　黴毒　塩井醫院

月やく

京日案內
岡上產婦人科　電本5745
求職　電話　貸家　食堂　溫泉　求妻　上女　看護　貸家

妻

小島政二郎作　宮田重雄繪　【116】

嫉妬（三）

「そりや僕がこんな體になつてしまつて、女房に養はれてゐるんだから、文句の云へた義理ぢやないけれど、でも、だからと云つて、君がどんな眞似をしてもいゝと云ふ理由にはならないからね。」

士居が、やつと落着きを取り戻して、不識に近い語調で云つた。

「えゝ、それは仰しやるまでもありませんわ。」

「それが分つてゐるなら、こんな手紙が舞ひ込むやうな眞似はして貰ひたくないね。」

「私もさう思ふわ。しかしねえあなた、世の中には、箸にも棒にも掛からない馬鹿のゐることを御承知ですわね。馬鹿のすることに、一々私が責任を持たなければならないことはないでせう？北田さんと櫻井さんの亂暴については、お話したわね。この手紙、あの亂暴の飛ばツちりだと思ふわ私。舞台生活がどんなに忙がしいものか、それは誰よりもあなたが一番よく御存じのはずぢやないの。贅澤なんてしてゐる暇があるかしら。何よりも後にもより私達の望んでゐるのは賦賦よ。その外の慾も何もありやしないわ。」

「違ふ。僕の云つてゐるのは、この手紙に書かれてゐることぢやないんだ。そんなことより、いや、それに關聯して、君の九州興行の留守に、不入りの爲に思ふやうに金が送れないと云ふ君からの手紙を裏切つて、一月分の給金が送り届けられて來た事實について、僕は疑惑を持つてゐるんだ。——この手紙に關聯してだよ——」

「まあ——」

「何がまあだ。」

「だつて、その疑ひは、櫻井さんとのことを疑ふよりも、もつと惡意的だわ。」

「なぜ惡意的だらう？」

「だつてさうぢやありませんか。櫻井さんとのことは、騙しの對照は轉變ですわね。が、あのお給金についての疑ひは、私がお金で身の操をどうかしてゐやしないかと云ふ疑ひでせう。細君ツて、そんなに信用がないんですの？」

「そんなら、ハツキリあの金の出所をいつて見たまへ。」

「えゝ、いゝわ。明日小屋へ行つて、誰のしたことか確かめて來ますわ。恐らく大場さんが、氣の毒に思つて前貸して下すつたんだと思ふけれど——」

「……」

士居は睨むやうに枕の上から詩子を見遣つたまゝ、憎らしい嫉妬のほむらに喘いでゐた。

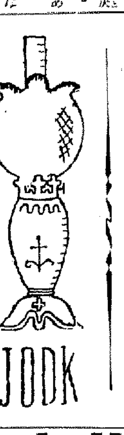

十日（金）

第一放送

午前六時五五分　ニュース
同七時一分（東）英語獨語講座（三十八）
同七時三〇分（東）朝の修養　立正安國論の根本精神（三）
同七時五一分（東）ラヂオ體操
同八時一〇分　今日の天氣見込
同九時二〇分（城）氣象通報
同九時四五分（城）料理獻立（さんまのムニエル）（白菜の吉野汁・清汁）
同九時五五分（城）家庭メモ
同一〇時三〇分（城）家庭講座　寒い歳末に溫い同情
京城府社會主事　宮原　馨
同一〇時三〇分（大）家庭講座（泌尿）都會型虚弱兒童の體育はどうすれば好いか　醫學博士　三田谷　啓
同一一時（大）幼兒の時間　童謡劇　お身を惜まれたお猫さん　大阪童謡協會
正午（東）時報・外
午後零時五分（東）三絃主奏樂
三味線　柏　伊三郎・外
高　音　柏伊千太郎・外
低　音　柏　要二郎・外
笛　堅田喜三郎・外
鳴　物　六郷千太郎・外
鳴物效果　柏　扇十郎
一、夜陣　柏伊三郎作曲
二、木枯（木の葉の舞）　柏伊三郎作曲
同零時三〇分（東）國民歌謡　國民精神の歌
合唱　オリオンコール
同一時二〇分　ニュース
同一時一五分　衛生講演（釜山）冬季の衛生
醫學博士　金　成　鎭
同二時（東）小學生の時間「高等科一」お話「帝國議會の話」　前田多門
同二時三〇分（東）家庭講座　非常時の歳末心得（三）時局に適した年末年始の行事
同三時一〇分（東）教師の時間　最近の就職狀況について　内務省職業課長　近藤壤太郎
同四時　ニュース・外
同六時（仙）お話と音樂　東北帝大工學部電氣通信研究所より中繼　針金に音を吹込むお話と實驗　工學博士　永井健三
同六時二〇分（東）コドモの新聞
同六時二五分（城）漫談　鴨居　悠
同六時五五分（東）カレントトピックス
同七時三〇分（大）吹奏樂　大阪吹奏樂團　指揮　林　亘
一、行進曲「威風堂々」
二、歌劇「セミラミーデ」序曲
三、接續曲「獨逸愛國歌集」
四、行進曲「銃後の人」
同八時（大）人形淨瑠璃＝大阪北陽演舞場中繼＝假名手本忠臣藏（五段目・六段目）—文樂座—
山崎街道の段　淨瑠璃　竹本源太夫　三味線　鶴澤友平
二つ玉の段　淨瑠璃　豐竹駒太夫　三味線　鶴澤淸二郎
身賣の段　淨瑠璃　竹本文字太夫　三味線　鶴澤友造
同九時（東）時事解説　東京日日新聞記者
同九時三〇分（東）時報・ニュース・外
同一〇時（城）朝鮮語ニュース
同一〇時（城）地方へのニュース
同一〇時三五分（東）英語ニュース

第二放送

同一〇時四五分（東）支那語ニュース
午後零時五分　經濟市況
同一時一五分　衛生講演　趙　蘭　玉
同六時　童話とお話　安商坊稚園兒童
同六時三〇分　講演　金　正　淵
同七時　講演　咸　尙　勳
同七時四〇分　歌詞　金　顯　紅
同八時一〇分　軍歌のおけいこ　學明合唱團
同八時二五分　管絃樂（レコード）

あすのきゝもの　十一日（土）

午後零時五分（東）土曜コンサート（第六回）
同六時（城）獻問文朗讀と童謡＝全國中繼＝京城女子師範附屬普通學校
同六時二五分（城）冬の氣象　國富　信一
同八時（東）陸の勇士の夕
一、物語〃死線を越へる遞送〃　江川宇禮雄・外
二、歌謡物語〃南海　原にうたふ〃
三、立體物語〃黒澤一家〃
午後九時（東）合唱　東京リーダーターフエルフエライン

人形淨瑠璃　大阪北陽演舞場より
假名手本忠臣藏
……文樂座……（五段目、六段目）

山崎街道の段
淨瑠璃　竹本源太夫　三味線　鶴澤友平

若氣の誤り主家一大事をよそに腰元おかると出奔した早野勘平は山崎のほとりおかるの實家に獵人生活、一夜勝友千崎彌五郎に會ひ前非を悔ひ不忠を恥じた、大星の本心を語ることの出來ない彌五郎は原郷右衛門と兩名に君の石碑建立の御用金集めを勤めてゐると告げる、勘平は御用金を手掛りに元の武士に立かへり得る様お取次ぎ頼むと手元の苦しさを胸に立別れる

二つ玉の段
淨瑠璃　豐竹駒太夫　三味線　鶴澤淸二郎

勘平のため娘おかるを祇園に奉公させることに決めて來た與市兵衛は金を懐ろに夜道を急いで來たが斧定九郎に殺される、その金をねらつた斧定九郎は、一方の金をもとに與市兵衛を殺し、奪つた縞の財布に入れ懐の胴巻に入れて來た時、矢庭に飛んで來た二つ玉の鐡砲に斃れる。その勘平は猪と見て死骸に觸れて調べるうち手に觸れる財布の紐、望し通りの金子の為に天の與へと押戴いて一散に飛ぶが如くに急いで家へ

身賣の段
淨瑠璃　竹本文字太夫　三味線　鶴澤友造

身賣の腰をからせて一文字屋才兵衛おかるの身柄を受取つて昇出さんとする處へ戻つてきた勘平は母の言葉で與市兵衛が娘の身を賣り我がために金を用立て與れる情けに齎んだが才兵衛の話から昨夜自分が撃つた旅人は舅であつたかと今更罪の恐ろしさに茫然自失する。

京日特選棋譜（12）
八段　高部道平
二子 四段　荒木親吉

白百三十七より百五十七迄

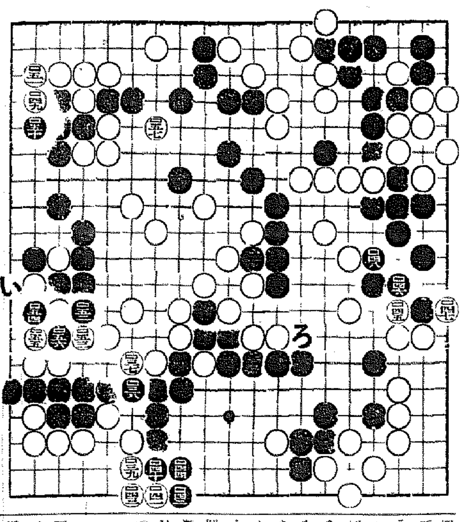

侵分の研究
覆面道人

參考圖併觀

昨日は白百三十七、黑百三十八、白百三十九、そして今日は黑百四十以下百四十四と進んで白先、黑に面白くない手の段分。こゝで黑百四十の手を拔くと參考圖の如く白先の白一以下七までの運びで大劫となり、なほ參考圖の黑六が白七の所だと、白に黑四の眞上に打たれ、黑大敗となる。と云ふのは、白が黑四の眞上とあれば、黑は六の所と見られ、從つて白は五の下……白に突殺される次第だからだ

侵分の原理

さて次は、白百四十五以降黑百四十八と、白は黑一子取をも殘して運んでゐる。白の搬益縣取である。黑からは百四十七の直下に打つ隙がない。即ち黑がこれに打てば、白にはそれに勝る他のものがある。より勝る所を打つて優る所を打たれたのでは黑の損に明かである。これが合法的侵分の原理とも云ふところだ。たは百が百四十七さを早く收めないのは、參考圖の劫爭が、即ち百三十九の際に潜在して功立への利用のためと云ひ得る。要々と、これが全局に亘つての主裏と云ふところである

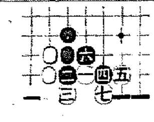

先收十目以上

而は、白の先手は白百四十九以下百五十一と跳ね、これ十目以上である。そして黑百五十二以下百五十六と動取だが、それは後に黑（い）となる所で、黑（い）までは十目以内と云ふ。こゝにも白にいゝ目が出てゐる。更に白百五十七は白（ろ）と云ふ急所の德望である……

オヂラ

☆☆吹奏樂☆☆
大阪吹奏團　……7,30……

一、行進曲「威風堂々」　陸軍戸山學校軍樂隊作曲
世界に誇る我皇軍の堂々たる威風を現はす勇ましき行進曲

二、序曲「セミラミーデ」　ロッシーニ作曲
ロッシーニの傑作には「ウイリアム・テル」「セヴィリアの理髮師」などがある。この曲は彼の最初の作曲で材はバビロニア王朝時代の女王セミラミーデとアカメンノンにニヌス王から採つた有名な歌劇の序曲であつて、ロッシーニ獨特の溌溂たる旋律が横溢して居る最も華やかな曲である

三、接續曲「獨逸愛國歌集」　エッケルト編曲
獨逸の愛國の歌を多數集めて一曲としたもので音樂の好きな又祖國愛の強い國民の意氣を示すものである

四、行進曲「銃後の人」　陸軍戸山學校軍樂隊作曲
戰ひは銃を持つて第一線に立つ勇士のみを以ては勝利を得ることは出來ない、此等の勇士の背後にあつて強力に支持する「銃後の人」即ち國民の後援がなければならない、之等銃後國民の一致團結の心持を表した行進曲である

家庭講座（一〇・三〇）
寒い歳末に溫い同情
京城府社會主事　宮原　馨

年の瀬が迫り、街頭に歳末の慌しい空氣が漲つて來ると我々は「慈善鍋」の事を思はれるでせう。寒空に食ふことも着ることも出來ずに泣いてゐる人々が澤山居ります。京城だけでも細民數萬人居ります。之等の貧困者に相當の機會に相當の助力を與へ、何んとかして活路を開いてやりたいと思ふのであります。多幸なる者、惠まれたる者が、薄幸なる隣人、惠まれざる人々に感恩報謝の燈火を掲げ、溫い心を施すのは實に人情美の極致でありませう。斯うした隣保相助の精神こそ實に强固な國民的結合力をなす原動力であります。全國一齊に公私凡ゆる社會事業團體が歳末同情週間を實施致します

針金に音を吹込む
お話と實驗　6・00
東北帝大工學部より

針金に音を吹込みますのもこの音を記錄する一つの方法で今から三十七年前にデンマーク人のブイホールセンに依つて發明されたものであります。針金に音を吹込むのですから針金が長ければ一時間でも二時間でも續けて音を吹込む事が出來るわけで、蓄音器のレコードの樣に三分か五分位でレコードを代へる必要もなく、トーキーのフイルムの樣に現像、定着といふ面倒な仕事もいらない上に、針金に音を吹込んだものは要らなくなりますと、黒板の字を消す樣にすぐ消してまた新しい音の記錄が出來ます。けふは針金にどうして音を記錄するかをお話いたしませう。

爐邊漫談　6,25
鴨居　悠

皇軍大勝利、日本軍の強さといふことに私共は毎日、いや時々刻々感謝し緊張し感激して居るのでありますが、かういふ際に爐邊漫談などと或は適當でないとの御叱言を受けないとも限りませんが、緊張のあとに一休して煙草を喫むといふこともあり、人間生活には必要であらうかとも考へる次第で、放送局の御注文もおそらくその邊のところにあるのではないかと思つて居ります。したがつて私の今日までの新聞記者生活において知つた人々、國境線上に夢をかけて働く日本婦人の美しさ、又吾々新聞記者の内に如何に純情なる人間が多いかそれを端的に漫談的にお話致したい、私は漫談家ではありませんから此の邊の消息をどの程度まで表現出來るか甚だ心配致して居りますが私のお話し致したいと思つて居ることはおよそ以上のやうなものであります。

尼崎汽船出帆
阪神行　大東丸　十二月八日　九日
阪神行　正生丸　十二月十日　十一日
　　　　玉栄丸　十二月十二日　十三日

大阪商船出帆
名古屋、京濱行
十二月十四日　#3信洋丸（麗山寄港）
十二月十四日　日通丸（名古屋止）
内地各港行接續運シ貨物取扱致候
大阪商船株式會社仁川代理店
株式會社　慶田組
電話　四二一番　九六四番
　　　二一〇番　（四荷入）（荷出）（造浩）

高杉商店回漕部
阪神行
伏見丸　十二月十九日　廿日
大東丸　十二月十九日　廿日
右之通リ御座候間御利用願上候
尼崎汽船部代理店
仁川府港町　合資會社
（出荷係專用電話）一〇三〇番
入荷係電話　一〇三番

嶋谷汽船出帆
◎朝鮮總督府命令航路
朝鮮、北海道、大連
大連直行（三等七圓）
仁川出帆代理店日鮮海運株式會社　電話九〇〇番
朝海丸　十二月十六日
天海丸　十二月二十日
朝海丸　十二月廿七日
裏日本、北海道、樺太行
又印樺太行（各港急行）
設樂施設完備ス
切符發賣所前記
ジヤパンツーリスピユーロー
鎭南浦出帆代理店朝鮮海運出張所
朝海丸　十二月十一日
天海丸　十二月十四日
日本海丸　十二月二十日
仁川出帆代理店日鮮海運株式會社　電話五三九番
朝海丸　十二月十三日
日本海丸　十二月廿六日
群山出帆代理店群山海運會社　電話一四番
朝海丸　十二月十四日
日本海丸　十二月廿七日
木浦出帆代理店日鮮海運出張所　電話八四番
朝海丸　十二月十五日
日本海丸　十二月廿八日
釜山出帆代理店大池商會　電話四〇〇八番
朝海丸　十二月十六日
日本海丸　十二月廿九日
浦項出帆代理店浦項運輸會社　電話一一番
◎北海道線
各線命令航路
内地寄港地、境、宮津、新潟、舞鶴、新舞鶴、敦賀、伏木、船川、函館、小樽、大泊、眞岡
春山丸
北鮮、北海道行
華基出帆代理店　國際運輸支店　電話二七番
羅津出帆　十二月十一日　代理店　國際運輸支店
淸津出帆　十二月十一日　代理店　國際運送支店　電話一八番
城津出帆　十二月十二日　代理店　北鮮商船組　電話一三番
十二月十三日
十二月十二日　電話一八番
西湖津出帆　十二月十三日　代理店　富田商會　電話一八番
元山出帆　十二月十四日　代理店　朝鮮運送支店　電話二〇番
内地寄港地　酒田、船川、青森、函館、小樽
◇各船共最新式優秀貨客船ニシテ設樂設備完備ス
切符發賣所ハ前記代理店及各地ジヤパンツーリストビユーロー
案内書進呈　本社及代理店ヘ御申込アリ次第各航路案内書御送リ致シマス、詳細出帆日ニ就テハ御問合セノ上御乘船願上候
神戸市神戸區明石町
嶋谷汽船株式會社

阿波共同汽船出帆
大連直行
第三泰丸　月　日
第十六共同丸　十二月十一日　午前入港　午後出帆
鎭南浦、大連、天津行
安山丸　月　日　午前入港
早鷹丸　十二月十六日　午後入港　十七日午前出帆
◆朝鮮總督府命令航路ニシテ乘客並ニ船車連絡運賃及仕候貨物取扱致候
乘客切符發賣所　京城三越支店
ジヤパンツーリストビユーロー
案内所　仁川府海岸町
代理店　野口商會
電話一四・一七三番

朝鮮汽船出帆廣告
一、釜山出帆
麗水行（急行）每日　午前十時
馬山行（急行）每日　午前十時
木浦行各港寄港每日午後一時
元山行（急行）月廿回　午前九時
統營島行　毎日午後九時
長承浦　月分　八日、十七日、廿二日
竹邊行　毎日　午後九時
九龍浦行（毎日）夜半十二時
一、木浦出帆
濟州島行　毎日午後九時
釜山行各港寄港毎日午後五時
一、元山行出帆
釜山行（急行）月廿回夜半十二時

大阪商船出帆
北鮮行
○淸津羅津雄基行
門司、唐津、仁川行、馬山寄港
武昌丸　十二月二十日
大同丸　十二月廿一日
河南丸　十二月十五日
北鮮發着航路
淸津、城津、興南
博多、長崎、鹿兒島、基隆
大連内地直行
朝鮮、滿洲各主要驛ニ於テ船車連絡
大連發　十二時門司、門司發　一時、大連著　早朝

門司基隆直行
門司發正午
高砂丸　十一月十八日
蓬萊丸　十二月十二日
（基隆發々日午後一時）
門司より神戸行大型船便多數あり
京城府南大門通二丁目三
大阪商船株式會社
京城支店
電話本局長一〇三〇

仁川　慶田組
釜山　釜山商船組
鎭南浦　國際運輸會社
案内所　ジヤパンツーリストビユーロー　京城三越　安東大和町

朝鮮海洋社航路廣告
西鮮線
寄港　三天里、大湖芝、大山、翊山
代理店　鎭南浦　朝鮮運送支店
温陽線　每日往復
唐島線
代理店　仁川府　内里港
仙掌線　隔日往復
寄港　漢津、孔浦里、南元浦
代理店　唐津運送店
唐津線　隔日往復
寄港　實德浦
代理店　唐津運送店
海州線
寄港　延坪島
代理店　海州運輸株式會社
温陽線　月八回
代理店　白石浦運送店
株式會社　朝鮮海洋社
仁川府港町一丁目五番地
電話二三〇番

法人登記公告
名稱龍頭殖産契（設立）事務所抱川郡蘇屹面二東橋里……目的一、生産品ノ販賣二、必需品ノ購買三、共同施設四、産業指導五、共濟事業、地區抱川郡蘇屹面二東橋里、共屬スル金融組合松隅金融組合、認可設立年月日昭和拾貳年拾壹月九日、主事副主事氏名住所抱川郡蘇屹面二東橋里……

上八登記公告

新坪金融組合（變更）監事金定熙……

京城地方法院抱川出張所

京城地方法院谷山出張所

本店　京城府南大門通一丁目十四番地
電話本局（2）二一六一番
振替口座京城二一〇五番
株式會社　漢城銀行
頭取　林　茂　樹
支店（京城南大門、同東大門、同西大門、同本町、水原、驪州、大田、永同、大邱、釜山、開城、延安、平壤、平壤大和町、寺洞）

入院　酒井婦人病院
京城府水標町二丁目八七番地
電話本局（2）〇一八六番
院長　七島赤道

醫學博士　衣笠　茂
衣笠産婦人科
京城南大門通四ノ六九（米倉町停留所斜向）
電本2 5912